申報

中華民國二十年
二月十九日 星期四
外埠二大張 本埠另加增刊三大張
今日本報售大洋四分五厘
第二萬零七百八十九號
中華郵政特准掛號立券按照特別優待寄遞之報紙

中央信託公司

本公司創設於中華民國十年收足資本國幣三百萬元經營◉各種定期存款◉活期存款◉儲蓄存款◉禮券儲金◉抵押放款◉經理房地產◉代收房租◉代買賣證券◉保管物品證券◉出租保管箱◉設立堆棧招堆客貨◉承保水火險◉並辦理其他各項業務歷有年所素蒙各界信任印有簡章以備索閱倘荷惠顧無任歡迎

總公司 北京路九十八號 電話 六○四○○
虹口分公司 北四川路八百六十號 電話 六○四○○
堆棧 北蘇州路九百五十四號 電話 四四○○○

商務印書館出版
大學及專科學校教本

文科

文學系

中國文學史大綱 顧實著 一元二角
中國文學史（中世卷第三編）鄭振鐸著 上冊一元四角
英文歐洲文學史大綱 Jameson著 八元
中國文字學（東大叢書）顧實著 一元二角
中國文字之原始及其構造 蔣善國著 二冊二元
中國國文法 吳瀛編 二元五角
高等國文法 楊樹達著 二元
比較語音學概要 劉復譯 一元二角
曲選（國立中央大學叢書）吳梅選 一元八角

哲學系

中國哲學史大綱 胡適著 上冊一元二角
中國哲學史 鍾泰著 二元
中國佛教史（佛學叢書）蔣維喬編 三冊二元
印度哲學概論 梁漱溟著 九角
西洋哲學史（共學社叢書）瞿世英譯 二冊二元
西洋哲學概論（哲學叢書）蕭正誼譯 一元二角
中國倫理學史（哲學叢書）蔡元培等譯 二元四角

史學系

漢譯世界史綱 梁思成等譯 二冊八元
西洋近代文化史大綱 高維昌編 八角
清代通史 蕭一山著 上中冊各四元
清朝前紀（中央大學清史講義）孟森著 一元六角
羅馬史 張乃燕著 一元三角
中古歐洲史 何炳松編 一元六角
近世歐洲史 何炳松編 一元四角
法國大革命史 伍光建譯 三元五角
世界大戰全史 張乃燕編 三元
歐洲戰後十年史 鄭盛常譯 一元二角
通史新義 何炳松著 一元
新史學（北大叢書）何炳松譯 九角
西洋史學史（西洋史學叢書）何炳松等譯 一元二角
中國歷史研究法 梁任公著 七角

社會學系

社會學及現代社會問題（世界叢書）趙作雄譯 一元
社會進化史（歷史叢書）陶孟和等譯 一元二角
各國社會運動史（現代社會科學叢書）劉秉麟著 一元五角
三民主義與人口政策 陳長蘅著 三元
中國勞工問題 陳達著 三元五角

圖書館學系

學校圖書館學 杜定友著 八角
中外圖書統一分類法 王雲五著 一元
圖書目錄學（圖書館叢書）杜定友著 四角
索引與索引法 錢亞新著 五角

理科

生物學系

生物學（武高叢書）薛德焴譯 二元
生物學與哲學之境界 湯爾和譯 二元
英文生物學實驗大綱 Bur[illegible]等編 二元八角
生物學精義（科學叢書）湯爾和譯 四元
人體生理衛生學提要（武高叢書）薛德焴著 二元
近世動物學（武高叢書）薛德焴編 上冊一元八角 下冊一元三角 訂正版
高等植物學 鄭勉文編 二元五角
實驗觀察植物形態學 彭世芳編 二元五角
植物解剖學與生理學 李寧[illegible]譯 上冊二元

物理·化學系

科學概論（國立武漢大學叢書）王星拱著 二元四角
物理學精義 周昌壽譯 四元
訂正 電磁學 周昌壽著 三元
化學精義 張資珙譯 四元
斯密高等化學通論 鄭貞文譯 三元

數學系

邏輯與數學邏輯論 汪奠基著 二元五角
算學叢書 何魯等編著 已出九種

法科

心理學系

人類的行為 郭任遠著 上冊一元
心理學與遺傳（心理學叢書）郭任遠著 二元五角
脊椎動物的化學感覺（同上叢書）郭任遠著 臧玉淦譯 一元四角

政治·法律系

比較憲法（現代社會科學叢書）王世杰著 三元八角
國際法大綱（同上叢書）周鯁生著 二元四角
新國際公法 周緯著 二冊四元五角
現行國際法 寧協萬著 四元
治外法權 吳頌皋著 二元三角
刑法原理 郗朝俊著 四元五角
刑法通義 石松編 四冊二元六角
近代歐洲外交史（現代社會科學叢書）周鯁生著 二元四角
英文中國外交史研究 夏晉麟著 三元
近世政治思想史（政法叢書）張虹君譯 一元五角

經濟系

經濟學 曹純錦著 三元
土地經濟論 李達等譯 三元五角
中國金融論（現代經濟叢書）楊蔭溥著 二元
中國貨幣論 [illegible]譯 三元
法律進化論 黃尊三譯 第一冊一元二角 第二冊一元五角
中國法律發達史 楊鴻烈著 二冊五元
英文中國古代之政治思想 K. C. Wu著 四元
英文近代中國法政哲學 曾友豪著 五元
政治學大綱（北大叢書）張慰慈編 一元五角

醫科

醫學與哲學 湯爾和譯 二元五角
心理學與精神治療法 鄭[illegible]譯 二元
診斷學 湯爾和譯 上冊四元 下冊五元
內科全書 [illegible]編 二冊五元
外科總論 [illegible]編 三元二角
近世婦人科學 湯爾和譯 四元
近世小兒科學 程瀚章譯 四元
近世法醫學 上官悟塵譯 三元五角
近世病源微生物及免疫學 湯爾和譯 四元
臨證秘典 [illegible]編 一元四角
藥理學 余[illegible]編 二冊四元

工科

工業政策（經濟名著）馬君武譯 二冊四元
有機化學工業 李[illegible]編 上冊二元二角
工業化學實驗法 [illegible]編 三元
工業化學機械 [illegible]譯 二元四角
平面測量學 劉友惠編 四元

商科

中國國外匯兌 馬寅初著 三元
外國匯兌（經濟叢書社叢書）
中國國際貿易概論（國立中央大學叢書）吳宗燾編 武堉幹著 上冊二元四角 四元
商業政策 陳家瓚譯 四元
商業經濟概論（現代商業叢書）潘[illegible]譯 一元五角
上海金融組織概要（國立中央大學叢書）楊蔭溥編 三元
最近上海金融史 徐寄廎編 一元五角
中國交易所論（國立中央大學叢書）楊蔭溥著 三元五角
中華銀行論 馬寅初著 二元五角
中央銀行概論 陳行[illegible]譯 四元
銀行簿記實踐 沈籟清著 二冊三元六角
高級商業簿記教科書 潘序倫編 二冊二元五角
鐵路會計學 李[illegible]編 一元二角
統計學原理及應用（經濟叢書）王仲武著 三元
英文商業科講義 李培恩等編 已出十一種 每冊三元

本報加價啟事

啟者報紙因金貴銀賤紙價飛漲之關係成本受虧至鉅爰定於二月十六日起將每份報價改為大洋四分五厘稍資挹注尚希閱報諸君鑒諒為荷

申報館謹啟

小泉八雲著 胡山源譯
日本與日本人
一冊 定價八角 郵費二分半

書中計有論文十篇，於心理上及哲學上解剖日本民族之內心生活，所見頗有獨到之處，尤為研究日本之重要參考書。其中所論到者復時時涉及遠東全體及我國民族，有已經應驗之推測，有尚待證實之預言，國人尤宜一讀。至於著者文筆之佳，雖係普通散文，而富於藝術趣味，使讀者於文藝批評家之外，更認識著者為一民族研究者之偉[illegible]。

商務印書館啟

文學研究會叢書 續出兩種

紅的笑
梅川譯 定價五角 郵費二分半

這是安特列夫（L. Andreev）非戰文學的名著。當一九○四年日俄戰爭發生時，他便寫了這部反映時代的作品。他寫戰爭給與人類的慘酷，深刻到極點，讀了這部小說沒有不給他逼真的描寫所感動的。譯文根據英文本重譯，復由魯迅先生依據日文譯本詳加校正，極為忠實。

可敬的克萊登
熊適逸譯 定價六角 郵費二分半

這是英國現代大戲劇家巴雷（J. M. Barrie）的傑作。內容寫貴族的虛僞，能使人笑；寫貴族的驕橫，能使人痛恨；寫貴族的投降「自然」，能使人滿心舒暢。主僕能使人發憤；寫對於貴族的顛倒和平民的活躍情況，尤其是深入淺出的描寫，知靈辭鋒流利，可稱爲與原作比美。

商務印書館啟

三友實業社 二樓特價部

被單 襪子 毛巾
特價 廉售

地址 上海南京路浙江路東

松江黃治國啟事

藻弟鑒汝有志遊歷固屬壯舉惟闔家懸念寢食不安希見報後火速回家或通信接洽即有其他問題亦可面商

省三覽 函悉虧短一節事有辦法速來杭 鑑作同具

孩兒面

國貨潤面劑中之唯一妙品 滋潤手臉 四季咸宜
大瓶七角半 小瓶四角 樣瓶二角
上海中法大藥房總經理
全國分行及各藥房均有出售

中國化學工業社出品更訂批發價目通告

謹啟者年來工料飛漲本社各種出品原定價格核之成本不敷甚鉅不得已就其尤甚者酌增批價藉資挹注所有此項新訂價目即日實行除印製更訂批發價目表以備索閱外特此登報通告敬希 公鑒

實事求是的「四七一一」金鈴牌香皂

香皂的功用，是要牠能夠除垢潤膚，保持美貌，不獨是香氣撲鼻，就算數的。所以「四七一一」金鈴牌香皂，真能實事求是，牠的香味，果然濃厚持久，用到完了還是香。牠的功用，尤其出眾，把牠潤著些水一擦，立刻就有芬芳潔白的皂沫出來，供給你洗面洗手，天天用牠洗濯，皮膚清潔滋潤，光滑細嫩，面貌秀麗動人，嬌媚有加，講究皮膚美的，都慣習「四七一一」金鈴牌香皂。的確頂好。

下右角是「四七一一」金鈴牌古龍香水，洗面時滴少許於水中，立覺芬芳撲鼻，提神安腦，有意想不到的快感。凡為真正「四七一一」出品，必有藍底金字貼頭，上印「四七一一」號碼與一金鈴為記。

各大藥房洋貨店綢緞百貨公司均有出售
中國總經理 德商美最時洋行

No. 4711. Genuine Eau de Cologne

中國通商銀行虹口分行廣告

定期存欵　長年三厘　三個月週息五厘　六個月週息六厘　一年週息七厘　二年週息八厘　三年週息八厘半
活期存欵　長年四厘
往來存欵　（儲蓄部）長年三厘
往來存欵　長年五厘
營業時間（商業部）上午九時起至十二時下午一時起至四時止（儲蓄部）上午九時起至十二時下午一時起至四時止　節假日照例休息
地址　虹口乍浦路八號
電話　北二三六八八號

常熟永和銀行招股廣告

發起人　張一鵬　鄔□東　汪□三　李鍾侯　林□心　季康□　華友石　張侃夫　李岳四　葉睽卿　俞靜門　蔡維一

籌備處　常熟縣南街　電話六六零

本銀行資本國幣□□萬元分作六千股每股□□元一次收足除發起人先認足外餘□□□□□各界認股請即□□□□□此佈告

金城銀行發給股息通告

茲經本會議決自本年二月十日起發給十九年份股息屆期請各股東携帶股票向各地本銀行取付除已分別函達外特此通告

金城銀行董事會啓

中華勸工銀行召集股東常會通告

茲定國曆三月七日星期六午後二時在上海波路九十號銀行公會召集第十一屆股東常會除另函佈達並附委託書外特此通告

中華勸工銀行董事會啓

中國國貨銀行第一屆股東常會通告

茲經本行董事會議決召集第一屆股東常會（一）報告十九年全年營業情形（二）改選董事監察人四人務請各股東准時到會並請於會期前三日將所有股票送交上海香港路四號本行照章登記屆時憑證入場

如會因事不能到會應請委託他股東代表到會仍將股票帶交除另發通函並附委託書外特此通告再自二月十一日起至開會日止本行股票停止過戶

美商中國營業公司啓事

茲由本公司董事會議決由股東會通過於一九三〇年十二月預付之紅利每股一兩共計二兩以九個月計算其約合年利二分六厘餘特此謹白

書記阿達姆謹啓　二月十九日

中國營業公司召集股東常會公告

敬啓者本公司股東常會業經董事會議決定於國曆二十年二月二十七日即星期五下午四時在四川路七十號本公司事務所舉行屆期務請各股東准時蒞會倘因事不能到會請託代理人並將具委託書於會期前二日送至本公司秘書安達姆君又由本年二月十七日起至二月二十七日止本公司股票照章停止過戶合併聲明

董事會謹啓

上海信託股份有限公司召集臨時股東會公告

逕啓者茲經本公司董事會議決增加股本訂於國曆二十年三月十四日下午二時在北四川路八〇一號本公司召集臨時股東會公同討論屆期務准時到會如因事不能出席者請具委託書由他股東代表到會除另行函達外特此通告再自登報之日起至開會之日止照章停止股權過戶合併聲明

董事會謹啓

上海麵粉交易所召集股東常會公告

本所定於二月二十二日下午一時開會報告十九年下期營業狀況並修訂公司章程故提早時間於是日下午各股東入場準時憑函並帶股票來所領取入場證議決事件於會期前二日內公告

理事會謹啓

上海華商證券交易所股份有限公司召集臨時股東大會通告

股東常會擬議修改章程一條可當日到會股東不足本所章程所定四分之三權數未能表決當經到會股東議定依據章程第二十條定於三月八日開臨時股東大會並依章程議決... 所列通訊地址函達入場證議決票及修正章程草案等件以便股東需閱携帶入場自即日起停止過戶至臨時股東會終了日止特此通告

承辦大通煤礦保記公司股東會通告

茲經董事會議決於國曆三月十五日在上海□□□馬路□□號召集股東會報告□□□□□□通知外特此登報通告凡我股東屆時列席爲荷

九福股份有限公司召集臨時股東會通告

本公司因總經理黃楚九先生作古後公司各項事務均待解決爰定於三月四日下午四時在本公司召集臨時股東會除分函外特此登報公告至希各股東屆期准時出席爲荷此啟

九福股份有限公司董事會謹啟

江南製紙股份有限公司第四五兩屆合併股東會接開臨時股東會通告

五兩屆合併股東會報告公司兩年中業務情形選舉董事監察人並接開臨時股東會議重要議案凡我股東均盼屆期準時蒞臨出席除專函奉達外謹此通告

江南製紙股份有限公司董事會謹啓

達豐染織公司召集股東會通告

敬啓者本公司第十屆股東年會茲定於國曆三月十五日（即星期日）下午二時在蘇州里振華堂舉行除另函通告外特再登報聲明屆時務請各股東准時出席所有股票過戶暫停從本日起至開會日止

達豐染織公司董事會謹啓

緊要通告

爲通告事如有任何機關公司或私人欲購買或放欵於下列法册道契第二五三五號須與上海漢口路四號滙衆銀公司總經理接洽商權因該公司已得首先抵押及該道契所有權故無論何人擅自進行購買或抵押者則自担其咎所蒙損失與滙衆銀公司無涉

滙衆銀公司啓　電話一一五〇五四

舖保妥當否

商號經理出時每以商號蓋印擔保人未得保證... 中國第一信用保險公司啓

電話一一五七六號　川路一一二號

國立浙江大學工學院暨附設高中工科 前公立工業專門暨甲種乙種講習班 畢業同學鑒

本院定於二十年三月二十七日舉行二十週紀念會凡前工業專門及甲種乙種講習班畢業各同學均請蒞會近年刊印同學錄本院以歷年同學錄分散本人通訊處及永久通訊處於二月廿日以前通知本院以憑刊印同學錄如有出品送會或加入紀念儀式所欲迎

浙江大學工學院啓

公時中學緊要啓事

本校因遷移巨籟達路新校舍一切設備尚未就緒不得已改於三月十六日開學凡各級學生及已取錄之各級新生均照原有各級新生已領到准考證者均於二十日以前來校補考勿再延誤自誤

常務董事長王景岐　校長李郭景鸞

中國童子軍司令部立案 中山體專特設童子軍教練員訓練班第十一屆招男女生

（資格）高中以上畢業（名額）四十五名（學期）二十號起隨到隨考（校址）蘇州舊長洲縣署內

校長朱重明

立信會計師事務所附設會計夜校初級第七屆 高級第一屆 及函授學校招生

本校所有科目如下（初級）中文簿記會計（高級）高等會計
夜校開學二月二十日
校址上海公司路五二號
校長潘序倫啓

亞陸中學招男女生

（詳章）附郵四分函索即寄（校址）新閘路小沙渡路口
校董何世楨　胡樸安　夏晉麟　何世枚
校長謝仿林
主席校董吳經熊

培華女學職業專科續招新生

本校職業專科原爲一般婦女培養專門技能俾得服務社會故不惜重價特延天津致聘專家王英女士任本科主任除原定各科外特增設下列各科

校址法界勞神父路貝勒路口本校

杭州緯成公司繅絲養成所招女生

自即日起二月廿二日止報名二月廿三四日考試簡章函索附郵一分地址杭州緯成公司

私立惠生助產女學校開學通告 續招新生

本校舊生業於二月十五日開學本校各院有新生（丁組）限於十六日前來校登記
校長施雄汝

中國合作學社附設合作社職員訓練班招生

本社爲培養合作社職員特設本班招收學生六十名
國立中央政治學校消費合作社報名二月二十六日考試三月一日開課另有簡章備索

中國體育學校 海陸童子軍教練員訓練班 體育科 續招生

學額　體育科第三十七期已額滿
程途　考期隨到隨考
校址　西門方斜路
董事長虞洽卿
校長顧拯來

教育部核准立案 江南學院通告

本學院已於二月九日開課新舊各生均須從速到校註册上課幸勿遲誤法律政治經濟各班尚有缺額欲入學者亦須從速來校報考此布

（校址）上海康腦脫路二二九號轉角金司徒廟六十五號

院長郭衛

上海市社會局招考度量衡檢定所二等檢定員通告

本市市政府令准繼續招考二等檢定員...

考選委員會通告 第二號

中央訓練部通告請求資助升學第二批審查合格各黨員

上海市電影檢查委員會通告

本會原定於二月十三日下午一時召集本市各影片公司代表開會因天氣陰雨各公司代表未能到齊茲改於二月二十日下午二時舉行（地點）西門大吉路市教育局大禮堂屆時務希推派代表準時出席除另函通知外特此通告

上海市社會局布告第六九 爲重申廢歷年終年首不得借名休假禁令

上海市土地局布告第一四〇號 爲發給滬南區二十四保方十二圖各戶地土地執業證事

局長朱炎

鐵道部購料委員會代滬杭甬路局標購國產煙煤二萬噸廣告

津浦鐵路局車務處京平通車廣告

廣韶路局廣告

招商局船期

江安快輪准於二月二十日（星期五）晚開往長江各埠

新江天快輪准於二月十九日（星期四）下午五時開往鎮海寗波

廣濟快輪准於二月廿一日（星期六）晚開往溫州

嘉禾快輪准於二月廿一日（星期六）晚開往福州

三北公司新寗興快輪准定國曆本月念一日即禮拜六晚開往漢口沿途各埠均靠 本輪賬房啓 乙A

昌興公司 俄羅斯皇后船本月廿一禮拜六上午十一點開由滬直放香港兼往小呂宋 船舶東洋公司滙山碼頭

船內侍役週到，二等有來回票售統艙亦搭女客，詢問處外灘二號本公司客票間接洽 電話六九五八一 ZA730

聯安航務公局班期

通告

達興輪船	二月二十	星期五	由申開往	定海 石浦 海門		
金利輪船	二月廿一	星期六	由申開往	定海 坎門 溫州		
大華輪船	二月廿一	星期六	由申開往	定海 穿山 （短班）		
舟山輪船	二月廿三	星期一	由申開往	定海 穿山 石浦 海門		
大華輪船	二月廿四	星期二	由申開往	定海 石浦 海門		
穿山輪船	二月廿五	星期三	由申開往	穿山 定海 石浦 海門		
台州輪船	二月廿八	星期六	由申開往	定海 石浦 海門		

（一）星期六短班 （二）大華輪行駛本班 （三）金利輪六期後暫開星期四 仍照原班 申開星期一溫開

上海市工務局懸獎徵求住市房圖案

（徵求範圍）市中心區域商業住宅二區之出租房屋

（獎金）第一名一千元第二名五百元第三名二百元

（截止日期）二十年四月十五日決不展限

（詳細辦法）自即日起可向南市毛家弄工務局第四科索取

儉德儲蓄會為徵得百星大戲院特別優待條件奉告全體會友公鑒

逕啟者敝院自開映有聲電影以來不斷佈置且選片精良以故院遐受各界觀衆之贊許業日見發達現特別優待本會會友起見特於[illegible]奉告 希[illegible]

天然裝璜新有聲電機業經試映其發聲之清晰光線之明亮洵為滬上佛有聲影院於本月十六日（即陰曆除夕）繼續開映券資照常並不加價並為特別優待本會會友起見憑會證照定價減半收資現下業已不少未盡改除歲尾年頭各業休假之時凡我會衆敬請駕臨此最完善最優廉最高尚之娛樂場所觀聽有聲電影當能使君歡欣鼓舞滌慮恬神未逞[illegible]

中華康健會緊要啓事

本會月十九日二十日兩天假南京路大陸商場大戲院舉行遊藝大會茲因放映期間有限不敷分配原定日期改於三月七八兩日下午一時半起至八時止 特此登報聲明並希諸會員及外界原諒 ZA389

上海市商會為華商道契辦理結束事宜公告

查華商道契前經土地局布告均須限期換領土地執業證除經登報通告各業戶外所有前總商會及商會登記者外尚有未登記者統限於三月十五日以前來會登記以憑辦理茲迄今未據聲明前來嗣後概不受理其收條憑證即失效力所各洋商為商特此公告如有未完手續及執有收條憑證等件除已在前商會登記者外備有[illegible]如下

（一）新冊項下 第三 八 號 共四十二紙 …（二）… 四十六號 共四紙 （三）未立號代契一紙

十九	三十	三十二	三十四	三十五	四十一	五十六	六十二	六十五	六十六	六十九	七十
七十五	七十六	八十	八十五	九十八	一〇三	一〇六	一〇八	一一二	一一三	一二九	一三一
一三八	一四一	一四二	一四四	一四九	一五六	一六〇	一六一	一六二	一六三	一六四	一六五
一六八	一七二	一七六	一七八	一八三							

ZA753

上海市信封業公會增價公告

逕啟者敝業出品各種信封價目已經數年尚未輕易增加茲因原料紙張逐日高漲不已兼之做工開支日增費用日見浩繁敝業斷難再行維持血本者多年矣各界早已洞鑒茲吾同業為維持血本挽回營業起見不得已自本年二月二十日起仍照原價一律增價三成再發工[illegible]四成以維血本為特登報公告伏祈本埠外埠各紙號鑒念苦況予我同情至深感荷 Q A 298

中國兄弟工業社化粧品部漲價通告

敬啟者近來受金價之影響工業原料飛漲本社化粧品部各種出品定於本月十九日起依照原價一律酌加一成藉以維持血本特此登報通告諸希鑒諒為荷 Q A 237

上海市糖業同業公會通告

逕啟者敝業賴貨成本年來繼續增高自新加進口稅後愈形昂貴大復因時勢所趨生活高昂開支日見浩繁故對於業務雖勉自克苦經營而時感困難謀補救之方實有難以圖存之勢迫不得已爰經公議於二十年二月十七日起酌量稍加佣金並縮短放賬期限藉維持而資周轉務祈各寶號各客幫察照外特此登報通告尚乞鑒諒為荷此啟

上海市手帕同業聯合增價聲明

二月十七號起經同業公決新價列左此項新價以三月底為止以後當視金價之消長再定售價之進退除將新價單專函寄發外特此登報聲明諸希各界亮察是幸

左列新價一律實價無扣打票出貨印花文明巾每打照價加元二錢

十二寸正號冲絲巾	每打元一兩六錢
十九寸正號冲絲巾	每打元一兩三錢五
十六寸正號冲絲巾	每打元一兩一錢
十五寸正號冲絲巾	每打元九錢
十二寸副號冲絲巾	每打元一兩三錢五
十九寸副號冲絲巾	每打元一兩一錢
十六寸大號副號冲絲巾	每打元九錢五
十六寸小號副號冲絲巾	每打元八錢五
十五寸大號副號冲絲巾	每打元八錢
十五寸小號副號冲絲巾	每打元七錢
十八寸織條蔴紗巾	每打元一兩九錢
十六寸織條蔴紗巾	每打元一兩六錢
十二寸全白蔴紗巾	每打元二兩一錢
十八寸全白蔴紗巾	每打元二兩
十六寸全白蔴紗巾	每打元一兩七錢五
十三寸全白蔴紗巾	每打元一兩一錢
十二寸全白蔴紗巾	每打元八錢五
十寸全白蔴紗巾	每打元七錢五

上海市手帕同業會會員

建新手帕廠 競新手帕廠 勝新手帕廠 全啓

會址暫設大通路競新廠內 電話三四七三七

勝新手帕廠啓事

本廠協理錢世楨君因事解職自二月一號起與本廠脫離關係誠恐外界未及週知特此登報聲明此啟 勝新手帕廠謹啟

江海關稅務司布告

第一二零五號

為布告事本關現為利便旅客登岸起見茲特訂定章程凡旅客之乘坐輪船或駁客小輪至行李上岸查驗之時招待接客人等非先向本關領有特許執照不准登船接客如有未得許可擅入者得即拘送本關懲辦并本關職員照章處罰自行理其事特此布告

中華民國二十年二月十六日 代理稅務司[illegible]

預定中學生雜誌全年

全年十冊連郵費一元半

贈送中學生文藝一冊

精裝三十萬言值洋八角

本月底截止期滿不贈

機會難得幸弗失之交臂

預定者均有獲得勸學獎金百元之希望

預定處 上海四馬路望平街 廣州惠愛路 開明書店

儀徵劉孟瞻先生青谿舊屋集出書

儀徵劉孟瞻先生為江淮間經術大師清國史館儒林有傳所著青谿舊屋集十一卷於光緒九年刊成惟當時出書無多迄今四十餘年流傳已少今由其家以上等連史紙精印發行託本店經售每部大洋二元想有志國學者必以先覩為快也 中國書店 西冷印社 蟫隱廬啟

英文民族週刊

THE CHINESE NATION

第一卷第三十六號

定價 每期二角 全年七元 國外郵費在內 十元

要目

社評

▲鴉片煙毒公賣否 ▲撫順煤礦與中日兩方消息之互歧 ▲王外長演說取消領判權問題 ▲政府厲行裁釐政策 ▲大連之日本文化侵略 ▲唐紹儀與中山港之發展 ▲現今之利竹藝 ▲美國海軍之娛樂設備

專著

▲取消領判權問題（演稿） 王正廷 ▲日本勞工與在法律上之立場 E. H. Anstice ▲銀價低落後中國之絲業 Paul K. Whang ▲商業經濟 ▲建設述要 ▲中外報紙選譯 ▲書籍述評 ▲一週大事

經售處 各省商務書館各大書坊

發行部 上海九江路一號C字四樓

新家庭奪標預定第一標得主揭曉

●三〇五二四號（照萬國儲蓄會二月十六日二百廿一次開標結果第一特獎號碼為得標準）

贈奶油色房間木器一全套

●得主……上海霞飛路葆仁里二十五號林龍孫君

詳細得標人姓名在二月號新家庭中公佈

新家庭

指導家庭生活 貢獻家庭需要 解決家庭困難 增進家庭幸福

是一般已婚未婚青年男女的唯一讀物，每期有許多趣味絕佳的文字和名家創作

創刊號再版出書 另售每冊大洋六角郵費二分半 預定全年大洋四元郵費在內特刊不加

上海四馬路及各省 大東書局發行

工部局佈告

第三八三四號 個人避免腦膜炎方法

為佈告事照得浙江省內腦膜炎症已有流行之勢本局衛生部特列如下個人避免腦膜炎傳染方法擬定個人避免方法其各項如下

（一）勿與咳嗽或傷風之人接近（二）咳嗽或噴嚏時所吐出之液須用軟紙或手巾掩蓋（三）凡房屋所有盛貯食品之器皿等須常用沸水洗淨（四）設法使小孩及年齡幼稚者避免一切疾病（五）常用漱口藥水或淡鹽水漱口（六）空氣須流通之地並宜居住空氣清潔及陽光充足之房屋（七）常涉足於人衆擁擠之處（八）採取衛生方法增加身體安全庶可避免一切疾病（九）倘遇感冒傷風喉痛嘔吐時須立即延醫診治 Glycerine of Thymol 合特佈告仰即一體遵照 此佈

一九三一年二月六日

買便一樽濟衆水○省却買一口棺材

本年一月廿二日申報載上海地方在民國十六年以前有霍亂疫症流行云今年死亡之慘動逾萬千曾有棺材賣罄之聞及冊年例之秋疫又云並載今年為霍亂流行之年申報載日本滬上各藥之最要不能

海寧同鄉會請救時疫一段余謂大兵乎靖之後必有大疫是不可免者世人欲保家口之安全非及早買便濟衆水不可倘病功大一塊洋錢可救十條性命欲為子孫積陰德者以此施送勝于真佛罩內無註冊證據與不清楚之勸印者便是害人假藥不可不慎更有不道德之店家竄取小利間接謀財害命等相同故此必須到日新里不懸招牌樓下本號發售 南京路日新里屋發所施德之神功濟衆水諸君早日買回施送但假冒者不少必須到南京路日新里縣華照像樓下本批發所方

施德之 謹啟 Q A 119

上海泰康潤赤金舖

本號發兌泰字十足足赤潤記驗金專收各路荒金砂金以及原當飾金各國金洋等如蒙賜顧無不克己以廣招來

地址山西路即金湯街口會館街內第一九子號 電話四一五一一號 乙775

上海礦灰業聯合營業所開幕通告

所有敝所辦事人員即係各廠原有職員充任向來交易各主顧仍請惠臨敝所接洽交易無任歡迎特此通告所希 垂鑒 所址上海寗波路第二四二號（靶子路東）電話第一九七七〇號

逕啟者敝所係由通和·永和·萬和·永和·信孚·晉豐·協大·和泰·洪昌·大中·興隆·開泰·一興·長興·恒大·姚·通興·豐·上海·新龍·昌·興華·組織而成定於二月十九日正式開幕營業灰價格一律低廉[illegible]

律師為日夜銀行暨大世界遊覽儲蓄部事通告

江一平 吳經熊 陳霆銳 秦聯奎 律師代表上海市商會暨商界各業團體等參加上海日夜銀行暨大世界遊覽儲蓄部債權人會議一致努力以維護其法律上之利益茲為債權人統一辦事起見特設辦事處於上海市商會內所有債權人登記債權事宜即日起在本律師等事務所辦理凡未登記債權人請即來所登記以便依法進行特此通告

江一平律師代表泰昌永記錢莊懸賞格一萬元捉拿逃夥王增壽施文豪

文豪等年約三十左右捲款私逃除報捕追緝並依法告訴外應請貴律師代表登報懸賞五千元以待

江一平律師代表泰昌永記錢莊經理羅桂祥協理劉郁生賞額五千元捉拿王增壽施文豪

王增壽浙江湖州人年四十二歲施文豪年二十二歲中等身材面白略有鬍鬚兩人均寗波鎮海人前來據稱王增壽施文豪二人前在本莊任職年中捲款私逃現已查究有案誠恐外間不察特此登報如有人知王增壽施文豪行踪者請即報告本律師事務所即行重酬 四川路四十八號三樓 電話一九六二三

A 592

通易信託公司

總公司地址 上海北京路（河南路西）

虹口分處地址 上海北四川路（海寗路南）

銀行部 專營存款放款等一切銀行業務

保險部 專保水火行李汽車等險

儲蓄部 辦理儲蓄存款並專辦婦女儲蓄

保管庫 代客保管物品及出租保管箱

證券部 代理買賣有價證券及股票等

棧 臨蘇州河起卸駁運均甚便

新華信託儲蓄銀行
開幕通告
敝行改組就緒擇于二月二十日舉行開幕典禮敬備茶點恭候各界光臨指教自改組開幕之日起至四月二十日止特發行開幕紀念儲蓄證期限短利息優以酬存戶惠顧之盛意聊表敝行優待之微忱敬此通告

總行 上海江西路三六一號　分行 北平前門外廊房頭條　天津法界中街

上海鹽業銀行添設西區辦事處并儲蓄部
本行設立已十七年股本總額一千萬元已收股本七百五十萬元歷年公積五百餘萬專營商業銀行一切業務去年呈奉部准兼辦儲蓄特提資本二百萬元會計獨立董事及總部主任同負連帶責任茲爲便利存戶力圖普及起見特在西區添設辦事處并儲蓄部於二月十九日開幕經營各種存款及下列儲蓄存款

(一)定期儲蓄存款　(二)本息合計定期整數儲蓄存款　(三)存本取息儲蓄存款　(四)整存零取儲蓄存款　(五)零存整取儲蓄存款　(六)活期儲蓄存款

如蒙惠顧無任歡迎印有儲蓄說明及存款詳章承索即奉

上海分行北京路一百號　電話六八一四三至六八一四六號　西區辦事處勞勃生路大自鳴鐘　電話三七三三八號

李立三兄鑒
來函悉已與申莊接洽事可和平請速出面或通信書明地址以便接洽不然前途究辦延害父母妻小望三思之弟當竭力帮忙　漢彰　允棠具 ZA37

當塗鍾知音堂啟事
敬啟者敝族籍隸含山經商當塗向係先叔韻珊公承問不幸於去秋謝世倘有生意擔保借貸證人無論在本籍及他縣忽然發見均不生效力特此聲明此啟　鍾少卿 幼卿 叩啟 A813

貝潤生啟事
敬啟者鄙人比年來時有不適良因年齒加增日就衰頹醫者謂欲身安心靜必須謝絕外事悉心偷養爲此將以前所擔任各社會團體及商業機關之董事以本年二月十二日爲止一律告辭除分函外特再登報聲明伏希公鑒

太倉老公茂醬園股東啟事
本園爲整理起見凡本園職員等有爲人擔保情事即有老公茂字樣者本園概不負責此啟

遺失皮夾啟事
茲遺失皮夾一隻內有鈔洋及要件二紙如有人士拾得者能將要件二紙交還敝人願以所失鈔洋作酬外當再面酬大洋十元決不食言　仁記路廿八號仁記洋行絲部王笙孫啟

上海老公茂洋行啟事
一千九百卅一年一月起特聘陳景塘君爲華總經理此專通告

法商百利洋行賬房啟事
茲因本行老買辦身故所有公記名下一切事情至本月十五日爲止交接清楚後營業歸新買辦田君鑑明繼續擔任各界來往抑有糾葛未由田君負責辦理不涉公記之事惟恐各界未知特此登報聲明

三義洋行爲十六舖甯紹一號棧房失慎啟事
敬啟者敝行受各保險公司委託爲辦理災後損失之公證人該棧存貨各客戶保有火險者請速開損失帳目送至本公司或敝行未保險者亦即開失數目送至敝行以便派來公派地場此佈　三義洋行啟 A322

律師余華龍受任四如春棻館唐逸民君常年法律顧問啟事
茲受任四如春棻館唐逸民君常年法律顧問嗣後關於唐君名譽財產之權益本律師當依法保障之特此啟事　事務所白克路二號　電話八一〇九

代表范剛律師　周順昌才記建築廠周三民君清理通告
茲據當事人周順昌才記建築廠周三民來述稱該廠因歷年營業虧蝕無法維持爲特委託代表清理前來合亟代爲登報通告凡各債權人希於十一天內將詳細賬略開送本律師事務所四川路七十一號電話一五八六九　公鑒此啟

餘姚朗霞前名郎厦匯頭楊氏修譜
我族自前清□年宗譜告成距今已二十載族大支繁南西四方散處深恐年深月久搜羅爲難茲族房議決自今年國曆三月起在祠設立辦事處重行修輯凡支派名諱字號氏子息官階履歷生卒葬處向辦事處各來登記　餘姚朗霞鎮楊□本堂修譜辦事處啟

葉樹德堂訃告
清封淑人生妣蘇太淑人痛於本年二月十四日辰時逝世茲擇本月廿五日成主廿六日領帖廿七日扶柩至四明公所南廠暫厝再行擇期回籍安葬恐訃不週特先報聞

不孝男葉貽鈺率子姪等稽首

喪居西華德路餘慶里二六四號本宅　賜唁請送百老滙路老順記五金號代收 甲A329

悼啟
荆室施夫人悼於本月十七日巳時壽終滬寓擇於十九日申時大殮誠恐報告不週謹此佈聞

杖期夫丁乃揚　孝男毓祥 毓祺 毓祁　孝女孫男女等叩　滬寓福煦路六百零七號

報喪
趙麗彬先生於國曆二月十八日巳時疾終滬寓茲擇於二十日未時大殮誠恐報告不週謹此佈聞

惟經堂帳房啟　喪居白克路大通里口五百九十號半

通易信託公司堆棧催請大麗電氣五金行出貨
茲查第二百三十六號棧單大麗電氣五金行存貨四十七箱(原存五十箱已出三箱)第二百三十七號棧單同戶存七十七扎該存本棧已逾三年有餘限期一個月內該號持單人前來將貨出清或付清棧租另換新棧單倘逾期仍未照辦本棧得照章將上列兩號棧單作廢並將貨物自由變賣以抵棧租不足仍向原戶追算特此通告

時事月報
二月號要目

全國內政會議之使命……嘯岑
中國蠶絲業的現狀……殷𣊬東
廣海□島遊……曲滌生
檳州爪印遊……梁方仲
日本爲什麼要敷設吉會鐵路？……王𢘿知
蘇俄五年計劃現狀及其次的大計劃……陳亦農
法慈問題之總剖析……丁作韶
一月來之國內時事……龐吉珊 梁敬錞等
一月來之國外時事……施挺生 俞海小等
大梟子老六和鄉個人……周青選
滑稽……何雙璧
廣州案雜……王鑒霖

每册二角五分全年兩元國內定閱全年三元五角郵費一元五角外國全年三元五角郵費在內待照定價九折半年九折四折全年全年先令特價二元五角不折不扣各地書局均有出售

本報定價目
中國境內每月洋一元三角五分每三個月洋三元八角五分每六個月洋七元五角全年洋十四元六角(日本朝鮮同)◉新疆蒙古每月洋二元四角◉歐美各國每月洋四元七角◉香港澳門每月洋二元九角報費先惠郵票不收

本報廣告刊例
◉特等(甲)登於報名下以二十六字爲一行共廿二行每日計洋二十元　(乙)登於要聞前以四十字爲一行共十五行每日方大洋十九元正　(丙)登於新聞欄中以四十字爲一行每次以三行起碼每日每行大洋九角
◉頭等(甲)登於報名旁上下封面半版地位每日每版洋二百元　(乙)自下封面起至時評前止每行計八十二字每次以二行起碼每日每行大洋一元八角
◉二等登於緊要分類廣告地位每日每行以二十字爲限每次至少四行至多一百行每行大洋三角
◉三等登於本埠增刊分類廣告地位以二十字爲一行每次以四行起碼每日每行大洋二角
◉圖畫週刊每次每方寸洋四元備有詳章函索即奉

總機本館電話 六一五二七 六一五七六 六一五七七 六一五七八　四線轉接各部
辦事室電報掛號 六〇七八

本報開設上海漢口路二十四號 始自前清同治十一年即一八七二年

中政會討論撤廢領判權案◉國民會議選舉總事務所宣布成立◉漢行營昨開勦匪會議◉(見國內要電)
日新預算案通過衆院◉(見國外要電)
鐵路當局籌謀增加京滬路收入辦法◉(見本埠新聞)

國內要電

中政會討論撤廢領判權案
決任茹欲立爲審計部長
【南京】十八晨中政會、到蔣中正·胡漢民·孫科·于右任·葉楚傖·王寵惠·朱家驊·邵元冲·孔祥熙·朱培德·宋子文·陳立夫·王正廷等、蔣主席、首由王正廷報告撤銷領判權問題、英美兩國、尚有數點堅持、法尚無確切表示、荷蘭挪威已聲明、如他國願放棄、彼亦願放棄、巴西雖無復電、但無問題、現英使已首途來京、法使亦將南下、即可賡續進行云、經各委討論結果、決議、由外部繼續與英法兩國進行交涉、美方仍由駐美伍使接洽、務於短期內解決、次討論于右任提請任命茹欲立爲審計部長案、決議、通過、交國府任命、又司法院提送修正普通法院組織法案、決議、送立法院、至九時後散會、(十八日)

總事務所成立
民會選舉
【南京】國民會議選舉總事務所、已在國府內西大樓、開始辦公、並於十八正式宣布成立、當日下午三時、該所副主任孫科、特召集各幹事在中央黨部、舉行談話會、通過辦事細則、並定每週開所務會議一次、所有組長等人選、決俟下次會決定、(十八日專電)

漢行營昨開勦匪會議
議決要案多項
【漢口】行營十八下午二時、開勦匪會議、到各將領及與醒亞等、何成濬主席、議決案甚多、大致分勦匪綏靖兩項、甲、勦匪方面、改善方法、統一命令、大體計劃、統由行營根據總部命令、飭屬遵行、乙、綏靖方面、勦匪受傷官兵、得照戰時撫卹、舉辦清鄉、從事宣傳、及愼選縣長、縣長有不力者、得由駐軍呈報行營、轉省府辦理、下午六時閉會、各案由陳光組·朱傳經·王鎭淮·負責整理、(十八日)

【漢口】蔣電令任錢大鈞爲武漢要塞司令、般祖繩調總部高級參議、(十八日)

公師擊退匪共
陶旅班師醴陵
【南京】第二十八師長公秉藩十八由吉安電京、十七共匪羅炳輝、率衆噍渡贛江、即派王懋德旅迎擊、激戰二小時、匪潰退江岸山內、當場擊斃赤衛隊百餘、南昌行營當派飛機、向山內偵察、擊斃匪軍甚衆、(十八日專電)

【長沙】湘西成立剿共剿匪會、推王家烈爲委員長、(十八日專電)

【長沙】李明瑞一部竄資興濃溪中洞、經段珩部擊潰、向桂東贛邊竄逃、(十八日專電)

【長沙】陶旅班師回醴陵、何鍵催完成攸茶要塞工程、(十八日專電)

【長沙】何電陳渠珍部、入鄂追剿賀匪、(十八日專電)

對俄交涉原則
根據對俄宣言
莫德惠即北返
【南京】對俄交涉原則、十七外交組已決定、聞內容仍係根據上次對俄宣言、先解決東鐵問題、其餘復交通商、可附帶討論、至東鐵是否立即備價贖回、則以兩次開會、蘇俄迄未表示意見、故此時尚難預定辦法、決俟莫赴俄後、斟酌情形、隨時致電中央請示、現莫已擬下星一赴哈、俟專委錢泰·許建屏·到哈後、即偕同赴俄、莫今偕劉尚清赴湯山、並定二十一招待報界、(十八日專電)

整理外債問題
美法兩國已有答覆
【南京】整理外債問題、曾經美外債整委會擬定原則、通知各國、現美法兩國、已有答覆、並以原則內關於鐵路債及正當借款等、頗多懷疑、請中國詳爲解釋、上週整委會開會、聞以其他各國、尚無答覆、決俟各國答覆到齊後、再定辦法、(十八日專電)

美銀借欵
內容益形複雜
【北平】外國息、美銀借欵內容益複雜、美方復提議鹽鎭寗夏間寧夏甘州間衢州南寗間、杭州溫州間之鐵路敷設問題、查民國五年中美條約、允美國裕中公司出資一億美金、先交五十萬美金、嗣美國將上項權利移轉於國際新銀團、今銀借欵又牽涉新銀團、(十八日專電)

【南京】美國對華銀借欵事、據林百克代表來京談、美參議院已一致表示同情、祇要我國有確切接受表示、可正式通過、(十八日專電)

綏遠股匪北竄
【北平】綏遠匪北竄烏蘭察布盟、蒙民連同四子部落組保甲自衛、又河套王英自辦清鄉、至晉軍數萬則聚食於歸綏城、致軍民食糧大缺、烹羊代飯、(十八日專電)

津反動案開審
【北平】津捕反動派杜眞生韓麟符等、經張電令解衛戍部審訊、今日第一次預審、尚有津方人證未調齊、故尚須偵查、杜尚有拐欵案、原告爲石友三、因石去年由閻錫山處領到百餘萬、以五十萬購軍火、派杜振生駐天津全權代表、嗣杜議義國流氓、自稱代理人、當時居然看貨訂約、聞所看之貨、乃某國軍營之物、並非窗品、杜即先付定金十餘萬元、該商即攜之而逃、杜無法乃赴大連發部聞、自言急病身故、嗣時局轉換杜復到津、參預反動、

遂被選、(十八日專電)

晉省府各廳
分頭辦理交替
【太原】農礦工商兩廳當衆辭已接收完竣、商廳十六赴民廳接收、召各員屬訓話、令仍全部安心供職、十七下午、召該廳所屬實業學校員生訓話、(十七日專電)

【太原】富占魁十六晚來幷、住山西大飯店、定二二日赴運城轉晉城、點宋哲元孫魁元等部、(十七日專電)

【太原】苗培成此次返幷、負責任務、係視察晉軍政、俟返京報告後、孔祥熙即來幷、日來晉民主張軍民分治聲浪仍熾(十七日專電)

組織人民團體之疑義
【南京】中央解釋組織人民團體疑義、㈠商店加入商會、爲商店會員者、應以曾經依法註冊之商店爲限、未註冊應依法請求註冊後、再行加入、㈡人民團體設立之程序、係先由發起人向黨部申請許可、黨部派員視察認爲合格、發給許可證書後、即組織籌備會、推定籌備員、並呈報主管官署備案、籌備會依法擬定章程草案後、應呈請當地高級黨部核准、並呈報政府、俟經黨部核准後、即進行組織、開成立大會、通過章程、再經當地高級黨部復核、呈請政府備案後、該團體即爲正式成立、始得爲法人、㈢選舉職員之時間、當在高級黨部核准其章程草案後、進行組織、方爲合法、(十八日專電)

中央研究院古物展覽
【南京】中央研究院古物展覽會、定二十一起、在成賢街該院自然歷史博物館展覽三日、每日下午四時半起、假中央大學物理教室、作公開講演二次、講題一爲由發掘所得關於中國上古史之新材料及新題、二爲甲骨文之厄運與幸運、(十八日專電)

川江新灘之整理
【南京】川江航務管理處以川江新灘地方、水流湍急、行船危險、呈奉交部核准、設置灘務委員、從事整理、(十八日專電)

止咳
艾羅療肺藥
潤肺氣　清肺熱
止咳化痰唯一之良劑
大瓶二元　小瓶一元二角半
上海中法藥房總發行
全國分行及各藥房均有出售

東南西北　四海風行
男女老幼　四時宜服
有意想不到之效力

贈送康健指南　承索每册附郵五分即寄　明姓名詳細住址

上海九福公司發行
大瓶二元 小瓶一元　上海白克路中西藥房各大藥房各埠中法藥房均有出售
分公司　天津　濟南　重慶　新嘉坡

時評

◉金貴銀賤問題與英美

金貴銀賤之趨勢。至今日而猶日進不已也。言救濟之辦法雖多。然至今日仍未見一有效之辦法也。然則此金貴銀賤之潮流紛紛擾擾。果將至何時而始定乎。曰必俟有一日能將金銀價兌換比例之標準確實折衷定出。而後金貴銀賤之潮流始定。蓋此關係世界。非人力所能操縱補救之潮流。必須有一世界人可以共同遵守之法律。而後挽此潮流以納之於一定範圍之中。如此則非確定一金銀價比例之標準不可也。苟不如是。則無所謂金貴亦無所謂銀賤。貴尚有貴。將至於何貴。賤尚有賤。將至於何度。均非今人所能測知也。雖然此種比例定價之辦法。未嘗無人言之也。言之而不能行何也。則以富有金銀之國。各有主張。富於產金之國。與富於產銀之國。主張不同。倫敦市場之目光。又與紐約市場之目光不同。不同即不能合作以定此標準。今日倫敦電。謂英下院討論美政府請參加會議。恢復銀價事。財政大臣史諾登之意。以爲英政府不必發起此事。惟由關係較大國發起召集國際會議。則英不退居人後。其言對於美國請爲之贊同與否。尚未明瞭。惟其對於召集國際會議則極願贊成之已見言外。竊謂國際會議而果成者。必當以討論此金銀價比例之標準爲主要。各國而果誠心合作以謀救濟此金貴銀賤之潮流者。必以各國同心協力。速成此國際會議爲主要。

國內要電二

交部新任各郵務長

〔南京〕交部委任裕林爲蘇皖區郵務長、林汝耀爲副郵務長、閣盛聲爲安慶一等郵局長、管錦秋爲甘肅郵區郵務長、湯寶琨爲吉黑郵區副郵務長、（十八日專電）

梁冠英到京謁蔣

〔南京〕梁冠英十八下午抵京、即謁蔣、報告江北剿匪情形、（十八日專電）

順德扣車仍未交還

〔北平〕路局息、順德新鄉小票車及貨車、仍由某軍開行、尚未全數交還路局、（十八日專電）

胡若愚將任平市長

〔北平〕平市長濮方商定胡若愚後、此間各界電濮歡迎、聞胡只允暫擔任三個月、俟文化指委會成立後、即退、（十八日專電）

同成鐵路督署已撤

〔北平〕同成鐵路督辦署已撤、案卷送平綏路、查該路係民二袁任與法比鐵路公司訂借一千萬鎊、當時僅交墊款一百萬鎊、法比案債未成、此約早可取消、日前英美日方對華整理外債、有一度接洽、日對西原借款、希望同時整理、（十八日專電）

趙壽珊告陝南近況

〔西安〕漢中區綏靖司令趙壽珊電楊虎城、報告陝南川軍、實力薄弱、擬先遣後兵、俾得和平解決、（十七日專電）

劉紀文昨午抵青島

〔青島〕中央視察員劉紀文十八午乘長春丸抵青、市黨部各委員市府胡秘書長各團體代表均到碼頭歡迎、劉寓萬國療養院、（十八日專電）

津浦路爲孫部備車

〔濟南〕蔣伯誠今早談、孫連仲部十六確示開拔、晚孫有電稱、開贛剿共、圖報黨國、定十八先開高樹勳師施旅、津浦路已爲孫部備五列車、（十八日專電）

江陰槍決匪犯三名

〔江陰〕縣府奉令十八日槍決朱阿五、謝培之·徐有榮匪犯三名、（十八日專電）

國外要電

西王地位孤危

各派謝絕組閣 全國人心皇皇

▲國民十七日瑪德里電 前左派保守黨領袖葛爾拉已回奏國王、無力組閣、舉改革黨領袖阿爾伐雷慈以自代、據聞葛氏之謝絕組閣、因欲國王簽一臨時命令、有以副左派要求、俾可助誘共和派中穩健份子與政府合作、而遭國王拒絕之故、又電、阿爾伐雷慈亦已謝絕組閣、時局益見複雜、傳聞國王擬試組帝制派內閣、仍以貝倫格爲首相、其閣員亦大都任用閣僚、若再不能成立、則唯有重行武人狄克推多制、現全國人心因內閣屢組不成、益覺惶擾不寧、加以第一野砲團忽然開拔出營、佈防京外各要隘、未幾又突然收拔回營、行動離奇、益增外界之驚疑、謠傳其出防本意、殆欲以武力控制政局、擁護國王、

▲國民十七日巴黎電 西京謠言蠭起、盛傳軍隊將發擁護國王宣言、置京城於包圍狀態、此謠倘成事實、則料共和派領袖將宣告全國總罷工、

日新預算原案通過衆院

▲日聯十八日東京電 衆院本會議今午後一時開會、昭和六年度十四億萬元之預算案、經兩黨劇烈之爭辯、於六時付表決、結果照原案通過、即送交貴族院

日樞府核准青佐電信協定

▲日聯十八日東京電 日樞密院今晨十時通過青島佐世保間之中日電信協定案

甘地會晤印督

談話結果尚美滿

▲路透十七日新德里電 甘地與印督之晤談、今日由阿拉哈巴抵此、與之晤談四小時、聞談話結果尚稱美滿、甘地將於明日再與印督會晤、

挽救銀賤問題

英國不願居發起之列

▲路透社十七日倫敦電 銀價低落之世界問題、今日又在下院提出、保守黨議員史密塞詢問財政大臣史諾登、曾否接到美政府參加會議討論恢復銀價方法之請書、史諾登答稱、未曾接到、史密塞稱、銀價爲全世界注意之事件、財政大臣宜乘種種機會、參加世界現所籌議之任何辦法云、史諾登答稱、渠以爲英政府不必發起此事、宜由關係較大之他國發起之、如召集國際會議、英國亦不退居人後云、

公電

○國民會議選舉事務所電 各報館均鑒、案奉國民政府令開、特派戴傳賢爲國民會議選舉總事務所主任此令、特派孫科爲國民會議選舉總事務所副主任此令、各等因奉此、並奉派國民會議選舉總事務所關防及國民會議選舉總事務所主任小章具領在案、茲將總事務所組織成立、并由國民政府文官處擬定府內西大樓爲辦公地址、定於本月十七日開始辦公、即於是日啟用關防、特電奉聞、諸希公鑒、國民會議選舉總事務所主任戴傳賢副主任孫科巧、

少年

當知老年之苦

老年之人，大都身虛體弱，百病叢生，而日長如歲，倘能獲對症之良藥，不難起衰爲壯，却病延年，人造自來血乃強有力之補血品，性和平味甘美，功效偉大，倘老人日常服之，必能得產生多量新血液，以調補各部虧損，精神元氣，充滿眉宇，而百病皆除，所以爲子若孫，宜三注意焉，庶免樹欲靜而風不息之感，

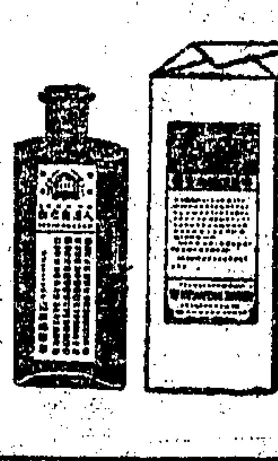

價目 大瓶二元 小瓶一元二角

上海五洲大藥房發行

各埠分店及各大藥房均售

面授 函授 家庭工藝

本會工藝菜係精選最早成績最專門教授肥皂化妝品電浮鍍汽水等數十種實用工藝均能以小本博厚利而授則當面實驗函授則發講義原料保能照法製成比市售品尤良好之貨品凡在本會學習因而設立大小工廠或在家製售及設社授人者夥近更自製出品以供社會需求章程索附郵四分即寄○上海老靶子路天祿里中華藝學研究會啟

艱於子嗣或久患經病害屢醫不效屢葯不靈者速服

廣天喜堂老牌調經丸

有調經種子標本兼治之奇效

上海支行北海路四十九號

每瓶一元 獨沽一味

文除福中最宜容貌次則服飾而面可惜之人未有能受人歡迎者也

萬利生除斑香膏

專治面部之處一切病症用法簡便有換膚美容之功不可思議之效

上海金鷹大藥房

要聞

◉李石曾等到濟

濟陽通訊、張副司令前電邀李石曾來濟、有所商洽、李初擬俟先返京向蔣總司令報告在平經過、然後來濟、惟張以北平文化委員會、籌備開會事宜、與平津市長人選、及北方財政會議經過、石友三餉糈等問題、亟盼李氏來濟晤商、俾李返京得向蔣總司令詳爲陳述、爰再電邀李先行來濟、一面并電青島市長胡若愚於李召會晤後、經即電陳張副司令、報告行期至十三日晚、果由平啓行、十四日下午七時三十五分乘北寧路夜快車抵濟、察哈爾省政府主席劉翼飛·河北省政府主席王樹常·同因奉張電召、協商該省財政度支事、均於是晚同車抵濟、是夜胡王劉均往謁張、張亦於是夜與李會晤、又溫壽泉日昨抵濟、十四日下午五時、謁見張副司令、陳述晉方善後意見及本人此次奔走南北、純爲個人良心問題、對山西善後、極望一勞永逸云、（十四日）

◉延邊

日警擅捕入籍韓人

▲共匪圖擾天圖吉敦鐵路

哈爾濱通訊、延吉駐軍與日警衝突案、雖已經吉省當局直接交涉解決、但朝鮮總督府所派遣之武裝大隊警察、仍未盡撤、現尚有百餘名逗留龍井村頭道溝一帶、且每間一星期、派武裝警一隊、約五十餘名、來我延邊各地巡梭、名爲稽查韓共黨、所至之處、無分中韓人住宅、任意侵入滋擾、當局不欲重起交涉、至今猶未提出抗議、頭道溝木頂子、有已入籍之韓墾民朴泰元崔允範、住居當地多年、地方警察知之甚詳、詎於本月九日午刻、突有日本警察十餘名、全副武裝、侵入該兩人住宅、指朴崔爲共黨首領、搜查兩人家室、雖未得任何證據、但欲將該兩人帶署、當地我方警察所巡官姜耀東得信、急帶警前往、與日警交涉、告以事前既未通知警所、所捕又爲入籍韓人、慣例須交我先行訊辦、非至必要時、不得引渡、此次朴崔兩人亦須先交華方訊問、然後再議引渡與否、日警不允、雙方言語相持甚久、日警突擁該犯人出室、并各出武器、據高坡爲散兵綫式、嚇逼我方警察勿動、又恐萬巡官在後率衆尾逐、復將姜連同二韓人一併車載而去、行過一程、方將姜推於車下而去、事後經由交涉員抗議、迄無結果、此爲日警騷擾之大槪、日前朝鮮總督府、又派事務官陽河左氏、到延邊調查、所有可資駐警處所、均詳細調查無遺、揣其意、或將又藉名防範韓共、而添派武裝警察也、至於韓共匪、以汪清縣附近之大荒溝爲根據地、四出騷擾殺掠、居民咸感不安、十三旅吉興所部之一營、已於數日前往剿、該處勢頗扼要、能否奏效、尚難斷定、另有一部分韓共匪、則散佈於吉敦天圖路綫、時欲爲破壞交通工作、故旬日來兩路行車、極感危險、省方已派十五師王團前往佈防、此外駐龍井村之十五師部、於本月八日、破獲韓共匪黨一所、獲男女共匪三十餘名、業解省訊問、延邊民衆、在日韓警匪兩重騷擾之下、殊爲不安矣、（十三日）

◉張學良令

特別保護歐亞航線

瀋陽通信、交通部長王伯羣、昨有電遞張副司令、以歐亞交通即將開航、請通令經過所屬特別保護、張氏接電後、已通令所屬特別保護、並予以便利、王部長來電錄下、「鄙部呈奉國府核准試辦之歐亞航空公司、及中國航空公司北平線、均已籌備就緒、尅日開航、中國航空公司京平線通航一事、業蒙飭平津兩處軍警知照、加以保護外、現在歐亞航線、已定本年三月初、沿京平線經滿多倫至滿洲里實行開航、茲擬即日前赴北平南苑及滿洲里之現有各站站內籌備一切、並於多倫覓地修築飛行場、敬祈吾兄賜予維護、通令經過所屬特別保護、並予以便利爲感、王伯羣、」

◉朱慶瀾表示不願作官

▲努力辦理賑務

北平通信、新任命之監察院委員朱慶瀾氏、十二晚由唐山到津、十三日復由津蒞平、記者頃訪朱氏於賑務處、據朱氏談稱、此次赴東北、係爲遼西災區、接洽購運賑糧、本人會由錦州轉往綏中各縣視察、水災殆成過去、此次變事之六股河、河身太狹、此後應設法使之放寬、藉以順流、否則禍患仍將不免、不過是項工程浩大、深望當局注意及之、共同辦理、其庶有豸、現在災區人民所感切膚痛苦、即爲凍災、因遼西自入冬以來、無日不在酷寒之中、困難滋多、的是最大問題、遼災事大致料理已有眉目、本人不日仍擬赴陝一行、陝災區粥廠、現在各廠人數日增不已、預計至五月麥收後、始能關廠、政府最近由捲烟稅下撥給陝災五萬元、並令妥愼支配、至八百萬公債、尚無發行消息、鈞兒嘴引涇工程所用洋灰材料、已在唐山向啓新洋灰公司訂購兩萬袋、不日即行運陝、以便施工云、記者又以監察院最近發表朱氏任委員、當詢是否就任、據朱氏答稱、渥承友人向余詢斯事者甚多、余則事前毫無所聞、本人辦理賑務之身、實無暇晷爲官云云、（十四日）

◉魯省

組設肅清毒品委員會

濟南通信、年來白丸·金丹·嗎啡·海龍英等毒品、爲害我國、十倍於鴉片、而魯省以膠濟路沿綫日人、專門販運該項毒品、故受害較他省尤烈、青島坊子周村濟南等處、爲東昌曹州魯北及濟南附近各地、據調查統計、魯省五十人中、必有一吸毒品者、全省四千萬人、即有八十萬人吸食毒品、每人每日吸一元、每日即損失八十萬元、每月損失二千四百萬元、每年即損失三萬萬元左右、損失之鉅、殊足驚人、且吸食毒品之後、即成廢人、爲害實甚於匪共、魯省府前曾一度嚴行禁止、但未奏效、現特設立戒毒斷癮所、凡捕得吸毒品者、通令入所斷癮、並聘前遊防第二師長馬良爲山東肅清毒品委員會會長、組設肅清毒品委員會、每月經費爲二千八百元、其組織設有調查部、部設調查聯合長一人、調查聯合員若干人、以便聯合地方街長警察、調查吸食毒品者、勸其戒斷、以期肅清毒品云、（十四日）

切勿自殺

自殺是志氣薄弱的行爲有知識有勇氣者是不會的然而自殺不一定要投浦上吊吞烟服毒就只便秘致腸部蘊毒遍佈全身終至頭痛頭暈神疲胃弱肝胆失調痔瘡口臭也是自殺的一種此種自殺蹈之者無慮億萬而救之者祗有清導丸清導丸潤腸導滯和胃平肝凡患便秘而發生上述諸症者均奏奇効

浙江餘姚坎鎮章君永濤云「鄙患便秘頭目暈眩身體甚弱後服清導丸數劑諸症悉愈精神愉快眞良藥也」

清導丸各藥房均有出售或直向上海江西路六十號韋廉士藥局函購

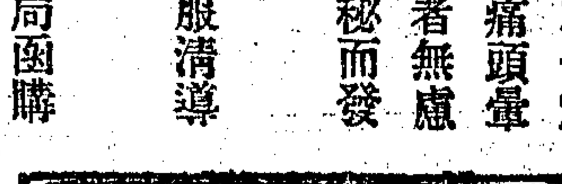

味華

快活啊！我若少活了幾年，嘗不到這美味的味華了，

M—11

◉皖省營業稅即將開辦

▲全省共分二十八區

蕪湖通信、皖省裁釐以後、舉辦地方營業稅、關於該稅規程章則、已經財政廳提出省政府會議通過、公佈施行、現財政廳長袁家普以該項新稅、亟待舉辦、特按照本省產銷貿易情形、總合全省各縣、劃分爲二十八區、每區擇重要處所設立區徵收處一所、各處設分局長一人、凡未按區設處之縣分、則由各該縣長或監徵委員兼辦、並分配等級、規定辦公經費、自二百五十元至六百五十元不等、茲將財政廳所劃定之二十八處營業稅區域、暨發表之各區徵收處分局長姓名如下、安慶區局長王豫甫、蕪湖區葉啓澤、以上徵收處各設本處、銅陵青陽區劉德、徵收處大通、鳳陽定遠區谷裕訪、徵收處蚌埠、合肥巢縣區李式相、徵收處合肥、無爲廬江區李家蔭、徵收處無爲、壽縣鳳台區王迺棟、徵收處正陽、亳縣渦陽區于鴻聲、徵收處亳縣、阜陽太和區陳運巖、徵收處阜陽、宣城當塗區陳克樹、徵收處宣城、休寧歙縣績溪區孫景賢、徵收處屯溪、懷遠蒙城區董鍾瑤、徵收處懷遠、六安霍山區王殿恩、徵收處六安、廣德郎溪寧國區雷煥春、徵收處廣德、桐城舒城區廖漢瀛、徵收處桐城、滁縣來安全椒區傅益彰、徵收處滁縣、和縣含山區陳增齋、徵收處和縣、宿縣靈璧區袁昌卓、徵收處宿縣、泗縣五河區李鳳池、徵收處泗縣、南陵繁昌區歐鑫、徵收處南陵、貴池秋浦東流區殷德鈞、徵收處貴池、盱眙天長區陳德培、徵收處盱眙、祁門黟縣婺源區李康民、徵收處祁門、涇縣旌德區寧育實、徵收處涇縣、太平石埭區李國鈞、徵收處太平、潛山太湖英山區余光熙、徵收處潛山、望江宿松區陳象南、徵收處望江、潁上霍邱區程毓岐、徵收處潁上、各區局長奉委後、已均分別就道設局、籌備開徵矣、

地方通信

無錫

舊歷習慣不易革除 本邑此次廢歷歲尾年首、種舊習、先期由縣黨部整理委員會、函請縣政府出示嚴禁、不料屆期仍然如故、十七日爲廢歷歲首、各商店仍一律休業、社會舊習、雖較往年略改、然仍未能免俗、惟各機關照常辦公、各學校亦照常上課、縣公安局爲革除舊習起見、會出六言通告云、陰曆新年已廢、習俗允宜革除、商店照常營業、切勿因執舊制、

七十歲翁吸烟拘案 縣區第五區（即天上市）堰橋鎮居民胡雲嗣、前日（十七日）適值七十誕辰、原擬在家稱觴祝嘏、詎知染有烟癖、於十六日被該管公安第十三分局長警搜獲、解送縣公安局、於翌日轉移縣法院、由周檢察官開庭訊問、後經胡要求交保證金保出、當經核准交五百元現金保出、

恒金輪沉沒慘案續誌 麥利汽輪公司之恒金輪船、於十四日在泰伯市店橋鎮開駛來城、船經南水仙廟振元絲廠門前、突然沉沒、溺斃乘客多名、除已撈獲屍身龐鶴舫等男女九人外、至十六日又發現屍身一具、並悉死者名楊敘煥、係大牆門鎮人、年五十八歲、子名柏生、在南門外新開豫銀樓爲夥、得訊後馳往抱屍痛哭、當由公安第三分局報由縣法院檢察處、派祝檢察官前往履驗、并在屍身第一號十號木牌、備屍服具領收殮、所有前日在屍身檢得之洋物件、均依布包號數、携回檢察處保管、聽候具領、恒金輪主人楊崇榮、亦即自投縣法院、經祝檢察官訊問一過、諭令暫行收押、聽候偵查辦理、

鎮江

城廂內外賭風復熾 邑中自禁賭禁娼後、賭風娼妓、稍減一時、不料邇日以來、城廂內外、賭風復熾、且有大賭窟數處、輸贏甚鉅、

公安局長停職偵查 江蘇民政廳、近據溧陽縣長頃報稱、該縣公安局長姦西游、有逼斃人命情事、民廳據報後、除電令該局長停職偵查外、並委鎮縣長暫兼公安局長、

廢歷年習慣漸改 本月十七日、省會黨政機關及民衆團體、均照常辦公、各學校亦不休假、商店方面、雖經公安局及商會通告照常營業、祇因各商號一年來之存貨賬目、須經相當時期之整理、始能照常營業、其不待整理者、爲奉行國曆起見、並未停業、如錢業之押匯市價、典當之質贖、仍照常辦理、即調劑布莊鐵表商號、亦有照常開市者、惟麥業則異常冷淡、爆竹及鑼鼓聲、街巷中間有所聞、一切舊習、確較前數年減少矣、

揚州

省委籌建中央黨部 省政府主席葉楚傖、擬籌經費、建築中央黨部、特派專員朱柏青來揚勸募、昨（十五）朱抵揚下榻綠楊旅舍、十六至商會晤王主席敬庭、接洽結果、王允八百元（鹽商在內）即在捐册註明、以便開會措款、

瓜揚車因積雪停班 瓜揚汽車、以連日積雪、道路不通、停班兩日、十五始派人掃除、入夜又大雪、十六仍未能開、故瓜揚往來之小輪、異常擁擠、

南通

全縣黨部重行分劃 省黨務委員會派委程如垣、於十六日來通、召集縣黨委、討論全縣黨部分劃問題、現有七區、實行分併爲五區、

軍警擊退大股鹽梟 通海兩縣交界之大安港一帶、有大股鹽梟聚集、勾結呂四海匪、滋擾甚烈、刻經軍警會剿、梟匪完全潰退、國軍二八二團第三營、現駐大成鎮、

通總商會選舉結束 通海泰總商會、奉部令改組南通縣商會、刻正趕辦結束、各業公會已完全成立、總商會即於二月底撤銷、

袁製 雞牌

解毒精

清血滅毒 無上聖藥

主治

上海西新橋北首

濟華堂藥房發行

每瓶一元二角 各華藥房均有出售

ILFORD

依爾福

乾片·軟片·印紙

馳名全球行銷已久良以品質精美影象明晰又復價格低廉故人多樂用之也

中國總經理 上海五洲大藥房

背痛

背痛　骨痛　風濕等症。皆危險腎病之先兆。乃腎臟不能由血內吸收毒質使與小便一併排洩之明證。

凡此種徵象。如忽視之。則身體及生命皆遭危險。在全球各處已享五十餘年盛名之第威德補腎丸。乃爲醫治此症之唯一靈藥。

▲請向各大藥房購用可也

第威德補腎丸

人參爲大補珍品。人中寶亦爲大補珍品。人參功效能榮養四肢百骸。人中寶功效亦能榮養四肢百骸。惟人參身體虛弱者不可驟服。人中寶則身體虛弱者即可進服。且人參價貴服用頗費手續。人中寶價廉服用非常簡便。兩相比較。服人中寶進補實勝於人參。

人中寶　大瓶洋二元　小瓶一元二

上海四馬路　太和藥房總發行　全國各埠分店及各大藥房均有出售

將接吻乎?

黃汚牙齒　不能隱藏

口張齒露　歷歷在目

今有一迅速簡易之妙法。可得健全光潔之牙齒。堅固鮮紅之牙齦。試用固齡玉牙膏三日。即可應驗。牙之色澤。潔白三倍。牙齦較堅。口氣清爽。微菌口酸皆除。此乃固齡玉潔牙之奇效。一試便知

各大藥房百貨店均有出售

上海外灘二十四號　(七)

美商　同益洋行經理

贈券　寄上郵票五分請寄固齡玉牙膏一樣管此上　上海郵箱八六〇號　固齡玉牙膏部　姓名　住址　(申)

固齡玉牙膏

教育消息

要聞

◎全國高教概況

教育部對於全國高等教育、如十八年度全年、及十九年度上學期概況、正在調查徵集中、惟自十七年八月至十八年七月之高等教育概況、已製爲統計如下、㊀全國大學及專門學校總數計五十校、內大學三十四校、專門學校十六校、㊁全國大學及專門學校學生總數、計爲一萬九千四百五十三名、內大學生一萬七千二百八十五名、專門學校學生二千一百六十八名、㊂全國大學及專門學校教職員總數計四千六百三十名、大學教職員數三千九百七十七名、專門學校教職員數六百五十三名、㊃全國大學及專門學校經費總數爲一千一百七十五萬六千一百七十五元、內大學經費一千一百零二萬八千二百七十元、專門學校經費七十二萬七千九百零五元、㊄全國各大學各學院學生數、計法學院三五〇七名、文學院二二七一名、工學院二一三五名、理學院一二三二名、商學院一二二七名、農學院七二四名、教育學院六四九名、醫學院六五八名、藝術學院二〇五名、專修科一〇二名、預科五四四六名、其他選修及研究生四八七名、

◎中國留學生之統計

關於國外留學事項、據教育部最近統計自十九年一月至十二月底止一年中發給留學證書一千四百八十四張、分赴英美德法日比奧諸國、就中以赴日者爲最多、列表如次、

	英	美	德	法	日	比	奧	計
公費生	二一	七一	九	五	三八	一	一〇	一五五
自費生	三四	二〇一	七五	一六八	七八八	五九	四	一三二九
計	五五	二七二	八四	一七三	八二六	六〇	一四	一四八四

上列統計、以省籍論、最多爲廣東、計二〇五名、次爲浙江、計一七四名、次爲江蘇、計一六七名、再其次爲湖南、計一六二名、此外各省均在百名以下、若以所研習科別論則以法科爲最多、計四六〇名、次爲工科、計二一七名、次爲文科、計一六五名、次爲理科、計一〇五名、醫科一〇二名、教育科八二名、商科七一名、農科六二名、藝術五六名、此外軍警五三名、其他未詳者占百分之七・四、以性別論、男生一三二二名占百分之八九、女生一六二名、占百分之十一、

又十七年度國外留學生狀況、教部曾印發調查表、調查除美法兩國方面材料未全外、其他日本及歐洲諸國統計於下、㊀在德比英意奧日本六國之留學生總數爲二〇〇七名、內德國二七三名、比國二二〇名、英國六五名、意國一五名、奧國四名、日本一五三〇名、㊁以研究科別論、最多爲法科計五五四名、次爲工科計五二〇名、次爲醫科計一八〇名、次爲藝術科、計一七八名、次爲理科、計一五三名、次爲農科、計一一一名、次爲商科、計一〇二名、次爲教育科、計七九名、最少爲文科、計五一名、其他未詳、科別者計七九名、

◎魯蕩平任國民學院院長

南京十八日電、北平國民學院董事長張繼、十八在頤絲巷寓所召集該校校董會、推定魯蕩平爲繼任校長、並推王家楨衡挺生籌備修正校章、

本埠

◎區教育會繼起組織

▲第三區特區之籌備

本市教育界人士、最近均注意於區教育會之組織、自閘北南市江灣等區教界同人首先發起籌備後、各區亦紛紛相繼進行、玆悉第三區(即第一特區)區教育會、亦已由周大融・湯德民・周善根・張天百・朱應鵬・湯禮卿・徐惠民・金星・諸希麟・樓金聲・錢選青・范明堯・李厚鳴・黃榮裕・高德本・丁國森・邵舜民・錢顧素・袁雲・等三十餘人、發起籌備、昨已聯名呈請上海特別市黨部准予設立、一俟許可證書頒發後、即將舉行成立大會云、

教育會法、業經國府頒布、本市亦由中法國立工校長褚民誼等發起組織上海市特別區區教育會、將於二十日召集設立大會、玆已致函各學校徵求加入、其原函如下、「逕啓者民誼等遵照國民政府頒布市教育會法、發起上海市特別區區教育會、茲依據該法第十一條之規定、定於二月二十日(星期五)下午二時、假虹口塘山路號滬東中學校、召集設立大會、訂立章程、呈請上級監督機關、核准備案、願希貴校教職員、踴躍贊成加入、準時蒞會、共商進行、是所至盼、」聞發起人除中法工業專門學校外、尚有滬東中小學教職員、東吳第二中學校教職員、上海幼稚師範學院教職員、上海水產學校教職員、比德小學校教職員和安小學校教職員等三十一人云、

◎鄭洪年氏關於暨大校務談話

▲以嚴格訓練培養純正思想

▲從眞知灼見做到踔踔如也

國立暨南大學校長鄭洪年氏、昨對於暨大校務發表談話如次、

余於暨大校務事無巨細、靡不躬親處理、本學期因經費困難、實行緊縮、裁減職員數十人、整理財政、核減消費、廢置方面、劃清權限、杜絕流弊、衛生醫務設法改善、惟余所念念於懷者、即爲訓練問題、尤其中學部同學、深望教師督促努力讀書、嚴格考試、即育處多從積極方面、下訓練功夫、培養純正思想、現代青年多喜研究社會問題、潮流趨勢、固不足異、第如以中國社會、不能使中國人滿意、歐美社會、即可使全世界人滿意、余誠不信有此事、甚有摭拾人家已落伍者、改變名目、有所謂新音羅文學、一若其實、異常淺薄、中文之進步迅速、與之相較、彼實爲退步、余亦曾閱過其中書籍十餘種、內有一種名藝術民衆化、於音樂則主張打鑼鼓爲好、殊不知中國在唐虞之時、已有韶樂之樂、五弦之琴、試讀「不識不知順帝之則」等歌、則覺中樂如孟子所謂「踔踔如也」、中樂八音克諧是王道、西樂重金是覇道、祗達到「曉然如也」而止、今後當從科學方法做到眞知眞識、昔以不知不識做到踔踔、此後應從眞知眞識、做到踔踔、人人能明白眞理、有軌可循、則一切解決、當然踔踔、倘能從這一條路指導同學、使同學不爲似是而非、像進步而實退步的思想所影響、則能達到總理民生主義的眞諦、青年求知慾高、合理要求、不可壓抑、敎所當安慰其渴念、滿足其需求、引人於正道、尤望課外多加指導、至於暨大學術刊物、如文學院集刊「教育學院季刊、均有專門湛深之研究、足爲學術界生色、最近成立印務組、統辦全校印刷事宜、各學院中學部文化部、多出學術作品、亦足徵全校之風尚也、

體育

◎港滬埠際足球賽

上海四對三勝

十八日上海隊對香港選手、作埠際賽、滬隊四對三勝、上半場一對一、下半場三對二、(香港十日專電)

◎暨南足球隊

—今日凱旋—

—偕眞茹籃球隊返滬—

暨南足球隊眞茹籃球隊、自一月七日征菲、該隊應菲島體育會之邀請、參加國際慈善大比賽、如是壯舉、直開我國體育史之新紀錄、尤快意者、彼身負重要使命、又如我人所謂體育大使者之健兒、發揚我民族精神、表演其高尚技藝、留菲島終、其歷次比賽結果及其經過詳情、先後詳誌前報、玆者征役已竣、乃由總領隊陳掌諤君率師乘傑弗遜總統號返滬、陳君夫人亦隨輪俱來、將於今日抵此、從此黯然失色之海上足球界、又將大放其光明矣、

◎上海籃球會今晚秩序

藝光對初光(乙二)　五時半　周家騏

全黑對幼級(乙二)　六時半　吳嘉棠

麥令對青光(甲組)　七時半　張國勛

(註)眞茹對勞動改期比賽、麥令對青光提前一時舉行、

▲昨晚結果

三一勝慕爾(乙二)　慕爾棄權

友愛勝紅隊(乙二)　二六比十七

華東勝中公(甲組)　四八比三三

▲前晚結果

上中勝晚星(乙二)　二三比十七

勞大勝同濟(甲組)　三十五比九

欒光勝優游(乙二)　十五比十三

美童勝麥令(甲組)　三九比二八

◎工商足球會始賽記

爲天公所阻選遷未能開賽之市體育場工商足球錦標賽會、昨日下午、始得會師列陣、劇戰三場、蓋上午天雖晴朗、而殘雪猶存、脚底滑溜、英雄勢難用武、當由場役趕快掃除、方成下午之戰局、今日天不下雨、兩場比賽、必當準時舉行、玆錄昨賽結果如下、

組別	比賽勝負	成績
同工	溥金勝月星	一比〇
健商	心心勝務實	四比〇
享商	強乙勝申勇	一比〇

◎中華足球會本週秩序

二十一日(星期六)

蒂光對競雄	球二	三時棒球場	何春輝
寶塔對友恆	球一	三時足球場	唐仲光

二十二日(星期日)

華伶對靑軍	足二	九時棒球場	吳守衡
麥餘對美孚	球一	十一時棒球場	黃文傑
精武對英炎	球一	九時足球場	沈回春
暨旅對申報	會一	十一時足球場	張灝
滬寶對英美	足二	一時足球場	陳吉祥
徐匯對青華	華一	三時足球場	沈志興
寰華對茂泰	會一	十一時田徑場	陸翔千
美孚對曁光	足二	一時田徑場	邵鏞
友聲對滬東	足一	三時田徑場	邵樂平

(一)增大果實　(二)構成糖質與澱粉　(三)增加枝葉堅硬性　(四)減少病菌感受性　(五)改良果實之品質　這都是　加里肥料　的特有功效　而其彌留于土地中的力量更能持續長久的時間非僅長了枝葉便爾消盡效能的肥料所可企及的　內地商人欲謀經銷務請從速遲恐捷足先登

上海廣東路十六號　漢口洞庭路十三號

德商咪吔洋行肥料部啓　2643

大陸銀行　上海信託部

普通信託存款　保本保息並分紅利

特約信託存款　預定範圍負責營運

地址　大馬路三五八號

詳章函索即寄

最新神藥　止痛聖劑

奧拍泰利童

立止　牙痛　頭痛　風濕痛

凡曾服他種止痛藥而無效者速服奧拍泰利童必能立見所患若失

總經理　上海禮和洋行　本外埠各大藥房百貨公司均有分售

棕欖香皂

面現紅潤可愛之色

棕欖香皂因用棕果橄欖兩油所製成。其功用不僅使皮膚澈底之清潔。且更有滋潤肌膚永保丰姿之特長

美商上海棕欖公司謹啓

各處百貨店藥房均有出售

廣東路三號

◎黎人風俗談　孫馨成

昨晤舊友楊德驤、述及渠此次在廣東・偕參謀長黃奧公及艾賓彬。田金海・宋樑等諸同志、赴瓊南島之黎峒。視察黎人生活與地勢。以期開化其知識。並擬建築公路。所見情形。與內地完全不同。爰摘記如下。以供採風問俗者之研究。

十月七日由海口所之府城駐營地出發。向文昌。嘉積。陵水等縣。歷二十餘日。行抵五指山。(五峯並列其形如手指故曰五指山)該處即爲黎人聚居之地。道路崎嶇。不易行走。行軍每日祇有二十餘里可走。沿途椰樹林立。此乃該地最富之出產品。黎人男子下身。以布一方。遮蔽其生殖器。上身全裸。女子亦以布一方蔽其私處。兩乳高聳。雜於人中。恬不爲怪。頸項內滿裝鐵質項圈。大如面盆。笨重不堪。耳環均以鉛質製造。形長如鐵棘。赤足露臂。行動時環項相觸有聲。以爲得意。房屋構造甚簡單。均以竹爲架而覆以茅蓬。如江浙兩省窮民所住之草棚然。室內佈置。大都以毛竹編爲床舖。上面睡人。下面睡豬。奇臭觸鼻。令人欲嘔。每日晨起。咸以稻打米爲工作。別無所事。米作紅色。粗劣異常。不種蔬菜。貧苦者咸以樹葉佐餐。殊難下嚥。牲畜除豬牛羊雞鵝鴨六種外。別無所有。婚嫁禮節。據云與野蠻時代相同。並無訂婚結親等手續。女子被任何男子强佔。即爲其妻。故因爭奪女子。常有決鬥之事發生。該地人民與外界素不往來。故此次結伴前往。黎人莫不駭異。視我儕如天仙。我儕携去之電筒。鐵線。話匣。爆竹等物。黎人從未見過。不明其發光有聲之原委。均視爲有神秘作用。環立呆視。終日不去。甚至遠道來觀者絡繹於途。該地買賣行爲。均以貨易貨。與上古相彷。金錢向不流通。我儕食其雞鴨。給以金錢。皆掉頭不顧。與以鐵線等物。無不樂受。最奇者。臨行時將鏡子數面送與。渠等對鏡顧影。初甚驚惶。呆若木雞。旋見本人動作。鏡內畢現。莫不視爲拱璧。稱謝而去。

◎蜘蛛救人七命　鄭逸梅

蜘蛛雖爲渺末之蟲。然吐緒結網。自具機杼。昔賢稱其智。太昊以爲師。有非尋常蚊蚋蠕蠕者所得而比擬也。據動物學家之考察。謂其肛門端有紡織腺。內貯形如蛋白之液汁。上有細孔六七百個。脈體收縮。則液自細孔流出。觸空氣凝爲極細之絲。因絲爲網。以網爲巢。瀉蝶掛蛾。藉此果腹。玆聞人述蜘蛛救人七命事。洵屬千古奇談。但言之確鑿。絕非荒誕。不妨記之以博閱者諸君一粲。日前皖省共禍。有汪頌卿者。爲邑中名紳。家道頗豐。具園林台榭之勝。頌卿性耽風雅。嘯傲其中。大有香山居士所謂游山弄水携詩卷。看月尋花把酒杯之槪。廣蓄當代書畫。上及四王吳惲。裝璜池。備極寶愛。不料事有出人意料者。共禍猝發。焚掠殘殺。無所不至。汪爲紳士。自在剷除之列。然得訊之餘。惶急失措。無可遁避。不得已。汪及其妻妾三幼子一婢女。同入假山洞中。借堰磊巖䆗。以爲逋逃之藪。翌晨。共軍果來搜索。司閽及僕輩俱被戕害。房闥複室。徧尋汪之蹤跡。奈皆闃其無人。旣而尋至假山洞口。共軍欲入。忽率隊者曰。洞佈蛛網。其絕人跡可知。旣無虎子。無須入穴。共軍從之。遂呼嘯而去。汪之一家七命。得以保全。或謂汪家世代不殺生物。檐端屋角之蜘蛛。從不加以殲滅。此所以獲蜘蛛之厚報也。蓋時因果之說。似不合於今世新潮。人姑妄言之。我姑妄聽之而已。

◎嗜賭喪妻　靦

每屆臘尾年頭。不論城廟市鎮。窮鄉僻壤。牌九搖寶。觸目皆是。有司不禁。一種歡欣鼓舞。普天同慶之狀。尚可樂也。孰知緣是而有絕大慘劇發生者乎。南邑新廟。每逢更歲之際。常有一二宵小。聚衆賭博。從中漁利。某次有附近農民沈桂生者。亦視賭若命之流。以壓寶戰屢北之故。陸續將妻房首飾。私自取去。充作賭本。乃愈輸愈甚。取無可取。攫新婚妻王氏髻上金釵一事而逸。王氏恚甚。尙至距廟里許小石橋上。忽見桂生縱身下水。駭極奔往。但見泡影如花。形迹全無。竊思良人被逼溺死。翁姑祇此一子。哀號多時。亦毅然躍下。了卻種種煩惱。而與良人爲伴。詎桂生。素諳水性。在河底潛游至數里外上岸。向戚家借衣換妥。逍遙半日。直至傍晚歸家。始知愛妻已以身殉。桂生夫婦。愛情素篤。不禁抱屍大哭。痛不欲生。自是嫉賭如仇。永不染指。以謝死者。靦曰。此事雖已明日黃花。然以賭博之害如是之烈。及天下之嗜賭者不止桂生一人。又以廢曆新年已屆。故特表而出之。願普天下賭徒及有司知所警惕也。

聞蔡望之天寒破甑吟　清・藩

▲見十二日本刊萬之損失一蔡君與余舊交率賦此

聞君購得宋唾壺。厥名爲甑事有無。僧如斯物出首都。不特育夏與孕虞。斯埴爲器彰典謨。埋沒雖久離荒蕪。不知幾家誰廝奴。叢書金經怯臨摹。又有耕織一幅圖。明人手筆非模糊。得此不啻璜與瑜。縱非鐘鼎勝盤盂。況復價値五萬餘。古色斑斕爍金珠。旣無罅缺稜一隅。黯然如漆光特殊。中乃墳起潤如酥。海棠花映四周敷。其花白色溢如玦。珍若石氏珊瑚株。旁作山水紅錦鋪。艷若鷄冠點絳朱。碧如翡翠露沾濡。鮮此欲滴含芳腴。實物法器相爭呼。一時欣賞咸此須。床藏無地心躊躇。展轉四顧乏人扶。直欲坐臥與之俱。驚惶莫措失懽愉。百計思維頓昏愚。據爲覆蓋頻睢盱。不謂寒燠在須臾。實以泥土策斯迂。水分冱結若破瓠。迸裂剗敝無完膚。抱此破甑日夕趨。徒自嘆息枉欷吁。吾今有感君知乎。萬物與廢如洪鑪。一成一毀相乘除。不問璠璵與碔砆。況夫地軸等髑髏。大江南北成郊墟。金盤玉明誰覬覦。秦鐘漢鼓入泥塗。苟悟造物有榮枯。人間何苦較錙銖。雪窗吟得此區區。願君珍重惜居諸。

本埠新聞

蘇分六區綏靖

▲淞滬區暫緩就職
▲水陸軍警統由指揮

本埠水陸各軍警機關、昨日接奉江蘇綏靖督辦張之江氏電令云、（銜略）奉總司令蔣任命梁冠英兼任淮揚綏靖分區指揮官、張華堂爲徐海綏靖分區指揮官、趙建勛爲通海綏靖分區指揮官、李長江爲寧鎮綏靖分區指揮、曾擴爲淞滬綏靖分區指揮官、朱鵬爲蘇常綏靖分區指揮官、除分飭各該指揮官即日就職外、所有各該綏靖分區內之綏靖部隊、各省軍及水陸公安警察保安隊保衛團等隊伍、均應遵照國府頒發之綏靖督辦公署、暫行組織條例第五第九兩條所定、一體秉承各該管綏靖分區指揮官指揮辦理、特令遵照、並仰轉飭所屬一體遵照、張之江印云云、茲再凫錄督署第五第九兩條如下、▲第五條 綏靖部隊、以駐在該區內之國軍及水陸公安警察保安隊民團等充之、其擔任綏靖之國軍、應由總司令命令定之、▲第九條 各綏靖督辦、對於所轄區域內之地方縣政府、及水陸公安警察保安隊民團等、於綏靖實施時、得隨時指揮之、其各分區指揮官、秉承督辦意旨、對於本分區綏靖部隊、有指揮調遣之權、

黃紹雄未離滬

▲呂如生昨午赴滬

廣西善後督辦黃紹雄由京返滬後、寄寓友人家、因候中央撥款、迄未離滬、前次與黃氏同由香港來滬之黃氏參謀長呂如生、及前梧州警備司令龔淡實、昨日下午二時、乘威爾遜總統號先行返桂、佈置一切、昨據龔淡實語本報記者云、黃督辦在滬尚有數日勾留、余等奉令先行返桂、從事接洽一切、現在粵桂交通、業已恢復、此次擬轉粵返桂云、

德使昨日返國

卸任德使卜爾熙夫婦、昨晨九時、乘靖國丸返國、前經匯山碼頭、歡送者有蔣總領、德使館參贊飛師爾・外部辦事處劉雲舫・唐士煊等、

范其務昨返粵

▲陳濟棠仍在杭

廣東財政廳長范其務、迭與財政部長宋子文、商整理廣東財政、及八路軍費各問題、茲已商妥辦法、范氏昨午乘威爾遜總統輪返粵、至八路軍總指揮陳濟棠夫婦、在杭尚有數日之遊、暫緩返粵云、

金潮 影響鐵路財政

▲路局正在謀救濟辦法

國內鐵路、前在軍閥期內、軍人干涉路政、任意扣用車輛、以致收入短少、不能還本付息、礙及信用、鐵道部成立之初、本擬積極刷新、又以環境關係、一時無從施展、近者時局安寧、政事統一、正在開始整理、不料金價突漲、致使各鐵路受重大之損失、蓋國內鐵路、係用外債建築、對於還本付息、及購買材料、均用金鎊、而鐵路各種收入、則全爲銀元、以今年而論、金價增至一倍有奇、鐵路收入、則仍如故、其間漲情形、概可相見、查國內鐵路狀況稍佳者、厥爲北寧隴海京滬、惟京滬路綫甚短、收入有限、往年金價平穩、尚可維持、年來金價暴漲、早已發生困難、同時又須改良沿路各種設備、及調換枕木、故今年預算、不敷甚鉅、鐵路當局、已設法格外樽節經費、然鐵路爲大規模的營業、節流固屬不要、一面開源尤不可忽、此次金價飛漲、全球皆受影響、非從根本增加收入、實難補救、所以交通方面、如航業等早已改收金元、其票價有貴至一倍者、鐵路情形、既屬相同、似應及時酌予救濟、以免破產、聞鐵路當局、對於此問題、經從事考慮云云、

前昨二日 銅元兌價奇昂

▲一元銀洋兌銅元二百二枚

前昨兩日、全市商舖、多未啓門營業、僅有烟紙店水菓攤小飯館等、則於昨日上午、有十分之五、開門營業、但所售各物、較平時爲昂、而銅元兌價、尤爲奇貴、如銀洋一元、僅兌雙毫角五枚、（即小洋十角）另加銅元二枚、而每一雙毫角、僅兌銅元四十枚、四百文、總合一元銀洋、祇值銅元二百零二枚、即制錢二千零二十文、較十日以前、相差有六百餘文之鉅、此蓋多數商家、尚未啓門營業、而少數店舖、遂操縱居奇也、

南市商店今日開市

▲市公安區長苦心勸導
▲緊急會議決十九開市

本埠全市商號、自二月十五日總結束、十七日起、大多數閉門休息、市公安局一區總署及一區二所一區一所等區所長、曾於前日、邀集各業領袖、商議勸告各商號即日照常開市、以符法令、昨日東區商業聯合會領袖高鑑清、於午後三時許、召集各業領袖開緊急會議、到藥材參業水果五金鹹貨北貨錢業南貨等各業代表數十人、討論結果、議決、准定於本月十九日（即今日）一律開市、照常營業、遵照錢業結賬休息辦法、以符法令、當即由滬南東區商業聯合會名義、印發通告、勸導南市全體商店、於今日一律開市、

江浙營業稅在糾正中

▲財政部電復各業稅則會

財政部昨電各業稅則委員會云、上海市各業同業公會稅則研究委員會覽、來示展悉、查各省徵收營業稅、應俟厘金裁撤完竣後實行、爲民國十七年七月全國裁厘會議議決原案、現在國內厘金、既經中央通令裁撤、各省舉辦營業稅、以資抵補、自與原案相符、各省裁厘後附加稅之損失確數、究有若干、未據各省財政廳逐款具報、不易查知、應由該會逕陳省市政府、資明批復、依本部呈准行政院之營業稅大綱第八條、及補充辦法第十條之規定、各省營業稅條例、及施行細則、報由本部審核時、本部自有核改條文及減免稅率之權、江浙兩省營業稅條例及細則、已准兩省府咨送到部、此時已在逐項審核、如有超越行政院核准之規定者、本部自當逐一糾正、俾臻平允、總期稅制商艱、雙方並顧、茲據前由、合電知照、財政部長宋印、（新聲社）

馬江飛機製造處遷滬

▲明日可到

海軍馬江飛機製造處、奉令遷滬、本埠高昌廟海軍航空處右側之舊建之軍械庫、刻已由工務員王崇植、修刷一新、備馬江製造處遷滬之需、昨據該處消息、馬江製造處共有職員二十餘人・工匠百餘人、已於昨晨、由馬江乘靖安運艦、由主任王助副主任曾貽經、率領來滬、大約明日可到上海、

日夜銀行等債權人福音

▲社會局指定律師參加訴訟

本市社會局爲顧全日夜銀行暨大世界游藝儲蓄部全部債權人之法益起見、奉市長面諭、商請與經熙陳霆銳江一平秦聯奎等四人爲義務律師、代表尚未參加訴訟各債權人、現四律師已借上海市商會陳列所收發處爲專辦本案事宜之事務所、凡各債權人、均可自今日起、每日上午九時至十二時、下午二時至五時、携帶債權證據、前往報明登冊、以便依法進行、不收受絲毫公費云、

市民訓會 加委出版業工會籌委

▲朱通丹等二人

上海市出版業工會籌備委員、業由市黨部民訓會委定王文蔚等十一人充任、惟以該業工會事務較繁、准即加委朱通丹錢宏才二人、爲該業工會籌備委員、委令昨已發出、

滬雲初等 被推爲鐵路商運會議代表

鐵道路定三月一日召集商運會議、上海市運輸業同業公會業經推定滬雲初・孟恭蓮・洪少圃・何秉香・等爲出席會議代表云、

周根瑞辭督察員職

▲升充浙省偵緝隊長

上海市公安局督察處督察員周根瑞、茲奉浙江省會公安局局長何雲調升爲浙江省會公安局偵緝隊隊長、周隊長昨特向陳局長辭去督察員職務已經核准、周定今晨乘滬杭早快車赴杭接任、

上海電話局長易人

▲趙守恒調部
▲趙傳玉繼任

交通部上海電話局局長趙守恒、昨奉王部長訓令調部另有任務、遺缺令委現任蘇州電話局局長趙傳玉繼任、趙局長奉令後、昨已飭課趕辦移交、以資結束、聞新任趙局長、定於二十二日到滬接事云、

胡朝陽之妻妾吃飯奇案

▲米飯變色是否有毒
▲如有毒質究從何來

寶應人胡朝陽、向在某輪上作工、妻姚氏、年三十、住盧家灣華比烟草公司隔壁平房內、胡性好漁色、故雖娶妻後、仍在外間拈花惹草、不久、又納夏氏爲妾、室另在南市竹行街內、組織小家庭、夏氏現年二十二、常州人、貌尚不惡、平日胡頗寵愛、故對妻則異常冷淡、本月十六日、胡令姚氏至夏氏所居處過年、一應操持及飯食等、概由夏氏担任、如是相安者僅兩日、昨日上午十一時許、不知如何、妻妾之間、忽然發生衝突、當由該處第四崗守望警劉紹義聞悉趕來、將兩氏帶入該管一區一所、由所長帶案預審時、據姚氏供稱、夏氏是我丈夫的小老婆、這兩天丈夫喚我到他的家內過年、不料今天於午膳時候、夏氏將給我吃的一碗飯、端上後「我祇吃飯一口、就覺喉嚨間發生異樣、迨加細察、並注意夏氏所吃一碗飯、是雪白的、我這一碗飯、現有黃色、顯見夏氏有意安放毒物於我的飯碗內、希圖謀害我的性命、尚求鑒察、言畢、呈上飯兩碗、當詰夏氏供稱、這兩天姚氏到我家過年、每日所吃的飯、俱由我煮好後盛入碗中、端給他吃的、頃間我燒好了午飯、端給他吃的時候、他命我倒一杯茶來、我於轉身去倒茶時、歷約之間、瞥見姚氏在懷中摸出紙包一個、不知把什麽東西放入他自己的飯碗內、迨我倒好茶返身時、他輒言謂我要謀害他、將毒藥放在飯碗內、當即將我所吃的一碗飯奪下之後、忽大起爭吵、明知他是有意誣害於我、請求明鑒、當察得姚氏所吃之飯、果現黃色、與夏氏一碗飯的形色、大不相同、惟因未備化學用具、一時間難以斷定其中是否含有毒質、且雙方供詞各執、案情大爲離奇、當飭備文連同飯兩碗、一併申解市公安局第三科訊究、

淞口外釣船被劫

▲槍傷兩人
▲架去一人

釣船徐永和、由寧波裝載大批冰鮮魚運滬銷售、前日下午四時許、駛經吳淞口外橫沙洋面時、迎面突來匪船兩艘、開槍勒令停駛、船夥等見狀、即欲轉舵逃避、當被盜匪擊傷兩人、各夥至此、祗得停駛、兩匪船即駛近釣船、携械登舟搜劫、所有銀洋、如數劫去、臨行復架去船夥一人、限期備款取贖、兩匪船飽掠後、即揚帆向東海逸去、出事後、該釣船因船舵被匪毀壞、不能行駛、昨日經鄰船駛過瞥見、救援、即拖至外沙灘邊、先將受傷之張阿金黃福順兩船夥、送往醫院救治、一面即來滬向申號報告出事經過云、

鄒愛貞反訴 唐惠玄重婚

▲今日開審

經濟博士唐惠玄、前在地方法院告訴其妻鄒愛貞與陳根偉犯姦一案、自經刑庭移送檢察處、以不起訴處分解決後、而唐惠玄被鄒愛貞等反訴之重婚等案、現經檢察處提起公訴、業已送達起訴書、並定於今日（十九）開庭審理、

地方法院照常審案

上海地方法院因奉國府命令推行國曆起見、所以廢歷元旦等日、並不停止辦公、照常審理、故除由公安局解送之案、十餘起外、逕開庭審理之舊案、有二十餘起之多、

裘由辛撤回最高法院抗告

▲裘自慚可邀赦免

甬人裘由辛、昔曾作宦、並曾居孫岳之幕府、與當今黨國要人亦多相識、去秋市公安局查悉其爲汪精衛之門生、受汪使命、運動滬上商人團體、跡近附逆、乃請特區地方法院逮捕到案、審問後、准移解公安局訊辦、裘則否認被控各節、故向高等分院提起抗告、請求撤銷初審之裁決、經高分院審理終結、認其抗告無理由、特予駁斥、裘仍不服、復向南京最高法院抗告、在未判決前、依然暫押捕房、迄已數月、今歲元旦、國府大赦政治犯、裘在獄聞知、自思彼所犯之罪、當在赦免之列、何必再爲抗告、徒勞案牘、因延蔣保釐律師具狀撤回最高法院之抗告、並於昨晨投撤回「願服從初審之裁決、請即執行、遂由馮推事諭裘由辛交上海公安局提去、倘其罪果當赦免、則不久必釋放也、

市公用局 改善引翔區德馨里給水

本市引翔區德馨里、向由該里振鑫絲廠之自流井供給飲料、市公用局、近接衛生局衛生試驗所化驗該井水質報告、察覺水中所含細菌等過多、不合本市飲水標準、因函促業主德榮公司、改接閘北自來水使用、將原接井水管割斷、否則即將該井發封、以免危害公共衛生、

陳玉生六個强盜罪

▲合併執行刑期十八年

丹陽人陳玉生、在滬爲盜迭次糾黨、持械搶劫商民財物、犯案纍纍、最近經緝巡捕房緝獲、解由特區地方法院研訊終結、昨晨「許庭長開庭、將陳盜提案、宣告判決、計其所犯持械行刧罪六個、每罪處有期徒刑八年、褫奪公權八年、依例合併執行刑期十八年、褫奪公權八年、

青浦傷盜來滬就醫

▲青浦派探至滬迎提

盜匪青浦人張正心、即李正心、因於本月十四號、在原籍青浦縣城內、持械搶劫王午棟家財物、當場開槍轟擊、而張盜開槍時、誤傷自己身部、遂逃避來滬、化名李友三、投靶子路一百二十六號工部局療養醫院求治、嗣經青浦縣公安局長沈靖華偵悉張盜在滬求治、遂於前日派偵緝隊長王士濒備就公文來滬、投虹口捕房加派探員前往該醫院調查、確有王友三其人、當向詰青浦犯案及開槍之事、均直認不諱、但該盜所受傷頗重、且身體尚不能移動、遂派探監視、以免脫逃、昨晨捕房律師投特區地方法院刑三庭、訴明張正心在醫院救治、今日不能到案、須候稍愈、方可解案云云、繼由青浦縣公安局偵緝隊長王士濒呈遞公文、略陳一切、經馮世德推事遂諭張正心既在青浦縣犯盜刧及殺人重案、候工部局醫院傷愈再核、

曹家渡劫盜之移解

滬西曹家渡鎮宗巷五十二號（華界）之吳木生家、於本月十五號、被盜劫去財物、嗣經市公安局六區偵緝員查獲是案盜犯卞錫山等三人、供出同黨浦東人王錦桃、陸海道、陳才貴、逃匿公共租界九江路孟淵旅館七十四號房間等情、遂由巡官徐濤、於前日會同老閘捕房探員前往、按址將王等人逮捕、連同嫌疑之郭子祥、婦人陸王氏、一併帶回捕房、昨晨、解送特區地方法院刑一庭、據捕房律師陳述案情、略謂、本案發生地點、係華界對於移提一層、並不反對云云、繼由徐巡官呈遞公文「聲請移提、詰之王錦桃等、直認前往搶劫、惟係卞錫山起意、對於郭子祥等、實無關係、經許庭長核供、諭王錦桃、陸海道、陳才貴、准交市公安局來員帶去、歸案訊辦、郭子祥陸王氏既無關係、當庭開釋、

女子以看戲爲由

▲竟一去不復返

住居叉袋角俊富里五三六號門牌蘇城婦人周蘇氏之女周順女子、年十七歲、頗具姿色、向在紗廠作工、前日下午五時到廠做夜工、詎該女去而復返、其母詢其因何回家、該女答稱、有宋東升之妻欲往看戲、向我告借夾襖一件、是以歸家取衣、其母即向女規諫、不可同去看戲、該女漫應之、遂取衣而去、不料至次晨未見該女歸家、周蘇氏疑伊女與宋妻同出遊玩、遂到攤渡口宋之船上（宋以船爲家）找尋、詎料宋夫婦亦不知去向、同時與宋同居宋之妻的施金仁、亦不知所往、該氏情急、復到紗廠詢探、始悉其女並未到廠做工、並據同廠工人告知以其女與施金仁早有戀愛、而宋東升乃爲穿針引線者、該氏立投水巡捕房報告、奉派探聲馳往宋之船邊守候、未幾、施・宋・二人先後回船、由探獲解到隊、訊供否認、有借衣拐帶情事、昨日將案移送地方法院訊究、

命案四犯解法院

江北泰縣人朱銀和、家居楊樹浦沈家灘、其妻朱蔣氏、因與沈俊英姘識、設計謀殺、於上年十二月間沈俊英與孫寶泉同謀將朱銀和誘出、在高郎橋地方將朱殺死、棄屍荒郊、曾由地方法院派員相驗、當因並無屍妻出認、故以無名屍體驗訖收殮候究、在案、而沈等復欲蓋彌彰、乃央孔令望、假信寄與朱蔣氏、以朱銀和出門、貽謂現往外埠投軍、請勿找尋等語、然終不能嚴守秘密、爲人發覺、由公安局偵緝隊會同租界捕房將沈俊英・朱蔣氏・孫寶泉・孔令望・等一併拘獲、押解到局、於昨日備文將男女四犯、移解地方法院請案訊辦、當奉楊檢察官預審一過、諭令分別收押、聽候澈究、

孫仲賢除夕遇匪徒

▲以一千元退盜

本埠租界愚中旅館小主孫仲賢、前日（十六）晚七時餘、乘坐自備汽車、前赴英大馬路永安公司儲蓄部、支取鈔洋三千元、分爲三包、每包一千元、携之而出、因大馬路不能停放汽車、該汽車夫即將汽車開至天津路停車、以待孫携鈔洋步行至先施公司保險部天津路轉角、是日爲廢歷大除夕、路上行人擁擠、孫正欲轉灣至天津路、忽來匪徒兩人、內有一身穿西裝之匪、袖出手槍、指住孫之胸部、示意交款、孫知遇路劫匪徒、即將鈔洋一包計一千元、遞給該匪、旋解包檢視、見係鈔票、即携贓向北而逸、孫見匪徒去遠、始乘汽車投報捕房銷報、

巴黎今日開映「牡丹花下」

巴黎大戲院於今日起、開映德國最新出品社會警世奇情鉅片「牡丹花下」、該片爲歐洲大明星伊娜愛貝及羅爾華尼所合演、□寫青年男女誤解戀愛之眞諦、但惟色慾是求、以致演成殺身慘劇、表演深刻緊張、處處能引起觀衆內心之共鳴、爲之□、寒□慄、誠爲一本有功世道而值得欣賞之作品云

名醫顧渭川分設診所

名醫顧渭川、善治疑難雜症、在滬懸壺有年、頗爲各界所深悉、近因業務發展、便利病家起見、特在白克路內守十八號設分診所、由顧君親自臨診、其原有之新閘路北興里診所、則由其長子渭華臨診、

上海大戲院前日開幕

上海大戲院自去秋改建、前日始工竣開幕、觀衆擁擠異常、下午時已售座告謦、昨日觀衆仍甚擁擠云

中央黨部採用四角檢字法

王雲五發明四角號碼檢字法、現經中央黨部統計處大規模採用此法、編排各種索引、日前曾在中央日報發廣告、招考臨時工作人員二百名、每人每月薪水自五十元至七十元、不等、其資格須能應用四角號碼檢字法、以從事於編制各種索引之工作、計報名者、竟逾千人之多、又聞該處第一步工作、即將二十萬黨員之姓名、按照四角號碼、一一編排、以便迅速檢查云云、

▲謹謝 昨承商務印書館惠贈兒童世界第二十七卷第一號一册 謝謝、

天氣報告

徐家匯天文台、昨日午後四時三十分、氣象預報云、天陰而寒、揚子流域仍有數處微雪、山東周圍天時、中□海濱、一帶有冬季時令風、又昨日午後三時前二十四小時內本埠氣溫、最高四四・六、最低三一・五、去年同日、最高六八・〇、最低四三・三、

召領

如有走失男女者請往認領此處地址位社會局啟

第一二二四號 徐金發、男性、太倉人、年十七歲、民國十九年十八年十三新閘捕房送中國救濟婦孺會留養、

第一二二五號 陶鳳子、女性、揚州人、年十七歲、民國十八年十三哈爾濱捕房送中國濟婦孺會留養、

第一二二六號 陳鳳英、女性、江北人、年十五歲、民國十八年十二月、楊樹浦捕房送中國濟婦孺會留養、

流行性 重傷風

邇來雨雪連綿氣候十分寒冷據聞本埠居民近日感受流行性重傷風者爲數甚夥查重傷風一症具傳染性不容忽視在身體防護未週或肺部抵抗力薄者每易感染惟重傷風之來也其先必有咳嗽諸現象苟能立予治療自能免貽大患但一般藥品殊少確效唯一對症良藥祇有補肺治咳之「凡咳靈」而已此丸功效偉大可補肺強身治咳化痰防止重傷風之發生迭獲名醫之推崇每瓶一元五角定價極廉四馬路大華藥房總發行各大藥房均有出售

"Viyella"

維也勒 襯衫

保鑑贈男友最歡迎之禮品輕軟溫煖濯水不變着之不特體上舒適且冠冕堂皇各色柳条均備諸君光顧務要認明註冊商標庶不致誤

華懋飯店代業廣地產公司聲明

大華舞廳准于本年三月廿九日茶舞會後停止營業於是日以前仍照常進行除星期日外每晚餐舞由安姆氏著名樂隊奏樂並有西洋安姐女士表演新巧技術及鮑塞夫君琵琶獨奏至於茶點酒餐之精良程度一概照舊每星期日茶舞下午五時至八時舉行由華懋樂隊與大華樂隊合奏美妙樂曲

定座 電話三四二一三二一

華懋飯店總經理克拉啓

特〇94

松樵兒覽

汝昨日出走後汝母汝妻驚閙之下突發舊疾已蒙汝叔設法解決行內決不爲難見報後從速與汝兄接洽若仍執迷行內將以相當手段對汝汝亦難逃法網此時悔之晚矣汝此事關汝生命攸關汝手汝能念我老邁及汝妻汝兄弟生活哉余全家生計全賴汝叔維持如此一來不管老幼計火速前來汝叔仁厚長者定必成全於汝也至盼至盼
父 炳 淚白

上海小東門外東門路 全球鞋帽莊

改曆實行 二月十七號起 大減價十四天

本莊遵國府明令實行改除陰曆除照常營業外並將各種男女呢絨鞋帽鞋皮鞋縀帽各貨一律大減價以答惠顧之盛意仕女盍興乎來

君欲免除携帶現款之種種危險乎？
君欲享受儲款存取之種種便利乎？

請看郵政儲金通儲規則

郵政儲金滙業局・現在新訂一種通儲辦法・凡儲金人一經在郵局內・開立儲金賬戶・便可在其同一城邑內任何辦理儲金郵局隨時存款・或隨時取款・譬如上海地面不過數十里・而辦理儲金郵局共二十九個・無論在那一個郵局存款・可任向其他二十八局中隨意取款・這種辦法實行以後・儲金人祇須携帶郵政儲金簿直同携帶現款一樣・免受種種的危險・豈不感覺到十分便利嗎？大家如要享受這個便利・應該趕緊去郵局索取通儲規則摘要・依照做去・便知端的・

各郵局不日辦理 1定期儲金 2整存整付 3零存整付 4整存零付 5存本付息各種儲金特先預告

郵政儲金滙業總局啟
地址上海福州路五號
電話一八七八六至一八七八九號

商業新聞

金融 美銀回長二五

昨各銀行休假之第二日，故金融外匯等市仍無交易，惟倫敦電訊，大條銀未有伸縮，如近期爲十二便士二五，(合英金爲一先令二便士二五)，遠期計十二便士，蓋紐約電訊仍無特殊變化，小交易市况平平，收市後英國倒向買進，故市面頗見平穩，又接紐約電訊，英美匯價則見回長二五，爲二角六分，英對美降去〇六二五，計四元八角五分，美對英升上〇三一二五，計四元八角五分，日美仍爲四十九元四三七五，日英仍爲二先令〇四三七五，孟買現貨回小三安那，爲一先令二便士二五，計合四十一羅比〇九安那云

紗花 美印棉同見回漲

昨日美棉因利物浦消息良好，各市場堅，買氣頗躍，市况堅定活潑，計期貨漲十至十三磅音，現貨漲十磅音，英棉停市，印棉市況堅硬，後因多頭獲利了結略回，計平果爾漲國不動，奧姆辣漲一羅比，白羅溪漲一羅比，遠期漲三羅比，原電錄左，(十七日電)

美棉	比上日	合申規	印棉	比上日	合申規
三 一〇·六七	漲一三	[illegible]	平果爾 一五·六 平		[illegible]
五 一〇·八二	一〇	[illegible]	奧姆辣 一九四	漲一	[illegible]
七 一〇·九三	一〇	[illegible]	白羅溪 二二三	一	[illegible]
十 一一·〇一	一三	[illegible]			
十二 一一·一六	一三	[illegible]			
一 一一·二四	一一	[illegible]			
現 一一·〇〇	一〇	[illegible]			

◎十九年棉業之經過(續昨)(心逸)

(二)金市支配下之棉市

棉花市況固應與紗市成比例的進退，但本年以國內存貨既少，新棉生產又歉，而以金價騰漲，雖外棉迭見新低價，而其波勢得較紗市爲和緩也，在過去一年間以外棉壓迫，始終呈委靡不振之局勢，至一月以金價暴漲，漲索步紗市所推動，而見三十六兩九錢半，(二月)初以美棉跌風一百餘磅音，致標定作見之棉市，又復奔潰，惟以來貨稀少，執貨者態度堅強，而盤旋於三十四五兩間，下旬美棉雖續見跌風，未與之升沉也，[illegible]缺，發生飛空之猛烈風潮，本月見三十五兩而辭，一月趨勢較爲平和，此乃爲國內新棉歉收所主動，蓋江浙新收成固歉，比較棉生之粥預籌處，下旬美棉有猛烈報告，合作社又復吸收現貨，漲風突起，而新棉上市又少，市勢乃復轉漲風，十一[illegible]強烈的跌風乃倏然而起，各標棉跌破一兩關，尤甚，金以沙市之軟弱，致棉市地位日益危殆，而新花上市之時，而實需之清淡，[illegible]花時代爲府估計發表跌破一角大關，廠商乘機印棉，當此要，市勢續堅，但美棉因江河之日下，印棉復價泡售，[illegible]殊旺，市勢又受壓迫，惟沙市堅穩，[illegible]市況復轉堅穩，嗣以沙市之衰，廠商有一度的需[illegible]新售，市勢疲軟，但以秋[illegible]，新棉損失頗巨，[illegible]足，跌至三十一兩九錢[illegible]，以美棉續跌，印棉必孫漸枯，標棉激落二兩餘，月末以[illegible]百餘磅音，而見一角一分，現貨漲人問津，買戶美棉估計發表爲一千四百三十六萬包，[illegible]之故，而美國電傳元旱，形勢平定，八月初因沙市相當的進退，而發生軋空之風潮，[illegible]棉商以投機者之操縱，來[illegible]外棉作[illegible]度消極，但期棉以[illegible]，廠商以存底尚豐，定貨陸續運到，[illegible]美棉因新棉進行順利，銷費大減，市勢[illegible]尚不致十分慘跌耳，七[illegible]市況又處於疲弱之境，比人心大起，[illegible]，[illegible]而跌，幸以存數不豐，[illegible]銷滯存厚，發生大破裂，一日間狂跌三十二羅[illegible]美棉滾存有六百萬包之預料，市氣大衰，印棉[illegible]盤此時之棉市本能已失，一唯連之所[illegible]，六，初金價飛騰，漲風仍熾，見三十七兩四錢[illegible]之紀錄，而需要者又活動，遂激成強烈之漲風，[illegible]展，但以存少而盤旋，至月末漲市益流，與本[illegible]領導之力，至需要上以印棉吸收已多，亦小發[illegible]所未熬之英棉，升降不定，新低迭見，一時似失[illegible]初無需要之變化，品參差不定之局勢，並一般人[illegible]徘徊於三十六兩左右，但現銷殊爲清淡，至五月[illegible]五七九期貨市回堅，本埠存底枯薄，買氣又振[illegible]半，四月初仍趨向波浪，繼以美棉爲合作社強[illegible]勵，市淡，市勢趨疲，但燕棉[illegible]度鎮定，而市勢轉[illegible]六年來之低價，世界棉市莫不陷之下游，殷實又[illegible]棉市本身地位之險惡，三月間美棉又見一九二[illegible]但印棉[illegible]價來售，各廠盯購達十三四萬擔，殊爲[illegible]歲，茲將期現[illegible]價與成交列表如下，

(一)漢口細絨標準棉

	最高	最低	成交擔數	月末交割	交割數
一月	[illegible]	[illegible]	[illegible]	[illegible]	[illegible]
二月	[illegible]	[illegible]	[illegible]	[illegible]	[illegible]
三月	[illegible]	[illegible]	[illegible]	[illegible]	[illegible]
四月	[illegible]	[illegible]	[illegible]	[illegible]	[illegible]
五月	[illegible]	[illegible]	[illegible]	[illegible]	[illegible]
六月	[illegible]	[illegible]	[illegible]	[illegible]	[illegible]
七月	[illegible]	[illegible]	[illegible]	[illegible]	[illegible]
八月	[illegible]	[illegible]	[illegible]	[illegible]	[illegible]
九月	[illegible]	[illegible]	[illegible]	[illegible]	[illegible]
十月	[illegible]	[illegible]	[illegible]	[illegible]	[illegible]
十一月	[illegible]	[illegible]	[illegible]	[illegible]	[illegible]
十二月	[illegible]	[illegible]	[illegible]	[illegible]	[illegible]
全年	[illegible]	[illegible]	[illegible]	[illegible]	[illegible]

(二)陝西及通州棉高低價及銷數

	陝西棉最高	最低	通州棉最高	最低	總銷數	廠商進額
一月	[illegible]	[illegible]	[illegible]	[illegible]	[illegible]	[illegible]
二月	[illegible]	[illegible]	[illegible]	[illegible]	[illegible]	[illegible]
三月	[illegible]	[illegible]	[illegible]	[illegible]	[illegible]	[illegible]
四月	[illegible]	[illegible]	[illegible]	[illegible]	[illegible]	[illegible]
五月	[illegible]	[illegible]	[illegible]	[illegible]	[illegible]	[illegible]
六月	[illegible]	[illegible]	[illegible]	[illegible]	[illegible]	[illegible]
七月	[illegible]	[illegible]	[illegible]	[illegible]	[illegible]	[illegible]
八月	[illegible]	[illegible]	[illegible]	[illegible]	[illegible]	[illegible]
九月	[illegible]	[illegible]	[illegible]	[illegible]	[illegible]	[illegible]
十月	[illegible]	[illegible]	[illegible]	[illegible]	[illegible]	[illegible]
十一月	[illegible]	[illegible]	[illegible]	[illegible]	[illegible]	[illegible]
十二月	[illegible]	[illegible]	[illegible]	[illegible]	[illegible]	[illegible]
全年	[illegible]	[illegible]	[illegible]	[illegible]	[illegible]	[illegible]

(三)國外花紗之弃落

美棉在年初本上年之趨勢，以本年之最高峰，嗣以銷費激減而金致三月間跌至一角四分，而世界美棉銷費依然不振，較之上年季市爲[illegible]，但因合作社吸收五月至七月期貨，市況爲之拉起，五月見一角六分七厘，但實際地位仍屬空虛，證各國棉業不振之consequence，[illegible]，季末滾存數將激增，而新棉進行順利之消息時聞，證券與棉金市況一致低跌，故合作社之扶持亦受打擊，市況遂月下趨，以歲末現貨且跌破一角大關，見九分四厘五，爲一九一六年歐戰時九分之區後之新低價，利物浦美棉亦隨跌，紡市而升沉，印棉跌風[illegible]甚，以英棉近來日度革命風潮迭興，致勛不振，棉廠停工日多，而新棉生產又屬良好，勃洛去在一月間爲三百〇九羅比，至歲底爲一百七十羅比，印棉在華市場，價求倒之情形，可見疲弱之象，三品美棉亦隨美棉與沙市而進退，至三品紗之跌風亦殊猛烈，蓋對華以⑴滬元不合算⑵中國內地情形不寧，輸出不振，而沙鎮存有增加，[illegible]減工，而沙市存底日有增加之報告，三月間印度復增循保護關稅，[illegible]日本製品之受[illegible]打擊，困難之形勢而甚，至六月二十四日跌至九十八元五角，此爲民國以來之低價，較之一月間一百八十三元六角之最高峰，價及其半，嗣卽回漲，然仍徘徊於一百三四十元之間，總之十九年沙市，中國固為[illegible]，而世界情形正復相同，且尤甚於中國，此純為國際間經濟狀況之類唐所致，二十年之趨勢，端賴明年景氣之恢否而進退也，茲將世界主要花紗市況列下，

(四)兩年來花紗價之比較

十九年世界花沙市均屬委疲，已略如上述，且其趨勢，除三品紗中途暴落後稍見回漲外，餘均自歲初成直線的低落，較之十八年情形除中棉稍平外，莫不有巨差，茲再將二年來中外花紗價比較如下，

		十九年	十八年	十九年比十八年
十六支人鐘現紗	最高	[illegible](一、二月)	[illegible](九月)	低[illegible]
	最低	[illegible](十二月)	[illegible](六月)	低[illegible]
十六支人鐘期紗	最高	[illegible](一月)	[illegible](三月)	低[illegible]
	最低	[illegible](十二月)	[illegible](五、六月)	低[illegible]
陝西棉現貨	最高	[illegible](一月)	[illegible](三月)	高[illegible]
	最低	[illegible](十二月)	[illegible](五月)	高[illegible]
通州棉現貨	最高	[illegible](一月)	[illegible](三月)	低[illegible]
	最低	[illegible](十一月)	[illegible](一、四、十月)	低[illegible]
漢口棉標準	最高	[illegible](六月)	[illegible](四月)	高[illegible]
	最低	[illegible](十一月)	[illegible](七月)	高[illegible]
紐約米特林現貨	最高	[illegible](一月)	[illegible](十二月)	低[illegible]
	最低	[illegible](十二月)	[illegible](二月)	低[illegible]
利物浦美棉現貨	最高	[illegible](一月)	[illegible](三月)	低[illegible]
	最低	[illegible](十二月)	[illegible](十二月)	低[illegible]
孟買勃洛去	最高	[illegible](一月)	[illegible](四月)	低[illegible]
	最低	[illegible](十二月)	[illegible](十二月)	低[illegible]
三品紗	最高	[illegible](一月)	[illegible](一月)	低[illegible]
	最低	[illegible](六月)	[illegible](十二月)	低[illegible]

▲十八年國外標準紗花市價

	日紗三品 最高	最低	紐約美棉 最高	最低	孟買勃洛去 最高	最低	利物浦美棉 最高	最低	三品美棉 最高	最低
一月	[illegible]	[illegible]	[illegible]	[illegible]	[illegible]	[illegible]	[illegible]	[illegible]	[illegible]	[illegible]
二月	[illegible]	[illegible]	[illegible]	[illegible]	[illegible]	[illegible]	[illegible]	[illegible]	[illegible]	[illegible]
三月	[illegible]	[illegible]	[illegible]	[illegible]	[illegible]	[illegible]	[illegible]	[illegible]	[illegible]	[illegible]
四月	[illegible]	[illegible]	[illegible]	[illegible]	[illegible]	[illegible]	[illegible]	[illegible]	[illegible]	[illegible]
五月	[illegible]	[illegible]	[illegible]	[illegible]	[illegible]	[illegible]	[illegible]	[illegible]	[illegible]	[illegible]
六月	[illegible]	[illegible]	[illegible]	[illegible]	[illegible]	[illegible]	[illegible]	[illegible]	[illegible]	[illegible]
七月	[illegible]	[illegible]	[illegible]	[illegible]	[illegible]	[illegible]	[illegible]	[illegible]	[illegible]	[illegible]
八月	[illegible]	[illegible]	[illegible]	[illegible]	[illegible]	[illegible]	[illegible]	[illegible]	[illegible]	[illegible]
九月	[illegible]	[illegible]	[illegible]	[illegible]	[illegible]	[illegible]	[illegible]	[illegible]	[illegible]	[illegible]
十月	[illegible]	[illegible]	[illegible]	[illegible]	[illegible]	[illegible]	[illegible]	[illegible]	[illegible]	[illegible]
十一月	[illegible]	[illegible]	[illegible]	[illegible]	[illegible]	[illegible]	[illegible]	[illegible]	[illegible]	[illegible]
十二月	[illegible]	[illegible]	[illegible]	[illegible]	[illegible]	[illegible]	[illegible]	[illegible]	[illegible]	[illegible]
全年	[illegible]	[illegible]	[illegible]	[illegible]	[illegible]	[illegible]	[illegible]	[illegible]	[illegible]	[illegible]

(完)

油市 結賬前之桐油市

自國府頒行國曆，商業因結賬困難，故延至二月中旬，各業營業亦告停頓，白桐油洋行銷場與結賬本無關係，惟因漢口行家以結束之期，必須整理，故對於存貨不免受停市之影響，當月初時，駐漢洋行尚辦去二三百噸，價格自二十一兩五六錢跌至二十兩〇八錢洋規，市面之跌以低落者，大概係售者受結賬之影響，對此價格，有售有不售之別，內銷本年亦頗明朗，開漢行收盤爲十九兩洋例秋，本埠各號對內銷近年來久已使浙洞爲搶注，以漢需作參看市面之依據而已，與實際上似少關係，蓋亦市場之變遷也，而洞河收盤似在每担二十七元，去年或有不售者，亦各僅口味耳，而冬號，入本年來進者亦少，大約亦因結賬期近，亦依銷根寬緊爲轉移也，各家存貨厚薄互見，多者有四五千担，少者只數百担，洪江洞油存於統市約七八千桶，理容貨在內，市情平定，秀山洞油存底極薄，統江千餘桶，預料開市非加價不可，停市數日均仡於結

絲茶 全滬絲廠紛紛停工

本埠各絲廠因見廠絲銷稍起，絲價轉漲，紛紛備織開工，以應市需，詎愛花一現，未滿旬餘即告滯滯，價亦跌百餘兩，而乾繭貨缺價昂，絲本仍重，海外來價甚小，致商廠本難售，廠中周支有大，政府救濟公債發行尚需時日，文持滙力已開工之瑞綸等廠十餘家，絲廠均於十四日起一體停工，須俟政府公債發下再行開工云，東，京廠本有開闊，惟並面觀察，全年營業，以秋季受創爲最甚，結果獲利，殊鮮也

疋頭 呢絨新貨續有進口

▲轉瞬大理貨甚夥

自二月一日至今，呢絨新貨，續有進口，總數開共有二千數百箱，其間切爲泰銷之薄貨，爲直貢呢、嗶嘰、花呢、薄特呢等，花色花與雨衣布亦不少，均已上棧，其中繼續轉口運往大理者甚夥，於四月一日起洗往大理之貨，不得再收回稅，故同業均預先運輸也

輪船進口報告

二月十八日進口

新寧紹	寧波	招商
新江天	寧波	寧紹
瑞陽	長江	日清
吉和	長江	怡和
長興	長江	三北
戎州	長江	太古
瑞州	長江	太古
江華	長江	招商

輪船出口日期

新寧紹	寧波	十九日	招商
新北京	寧波	十九日	太古
新江天	寧波	二十日	招商
寧紹	寧波	二十日	寧紹
大通	長江	十九日	怡和
吉和	長江	十九日	怡和
江和	長江	十九日	招商
平和	長江	二十日	怡和
嘉和	長江	二十日	怡和
大貞	長江	二十日	日清
林肯	北洋	二十一日	大來

催眠術

函授 授一 成功 畫 贈 律 奉 報

催眠家……[illegible] 中國心靈研究會啓

催眠游戲

催眠妙用

上海北四川路 中國心靈研究會

中英政府化驗註冊 姚佐頓 根除 白濁丸

本丸發明此丸曾在全國註冊……[illegible] 總發行 上海大馬路 姚佐頓大藥房

沃古林

治紅眼 如神 退翳消紅 治痛止癢 上海五洲大藥房製

申報緊要分類廣告

徵求 教育 贈授 開封張慶喜見鑒 萬國魔術會 家庭職業 贈生利指南

遺失 遺失聲明 滙票遺失聲明 顧子林遺失乾昌森記莊存摺聲明 遺失聲明 中國國貨銀行股東鄭謙庭聲明作廢啓事

聲明

其他 謝唁 唐子瑞 幹珍 謹啓

生和隆花生油廠 SANG WO LOONG OIL MILL SHANGHAI 註冊商標

上海愛文義路泥城橋西首 徐重道國藥總號 是最進步最可靠之中國大藥店 參燕百補膏 人參再造丸 化痰止咳丸 凍瘡味濱藥

德醫沈金伯 痔 確保斷根 白濁 軟下疳 梅毒 橫痃 熱電療 顯微鏡

精神戒煙 贈送天然草

推盤聲明 受盤聲明 爲子分家聲明 推受聲明 退保再聲明 張瑞泰啓事 沈越聲律師代表

德國活動影戲 中國活動影戲 德國軍用千里鏡 桌上風琴 六用哈哈鏡 世界神怪魔具箱 兒童玩具百寶箱 美國童子軍汽鎗 美國機器獵鎗 德萬國年火車表 德國軍用洋刀 德國雀斑皂 小兒方便袋 西洋美人畫 德國顯微鏡 老牌手電燈 橡皮月經帶 上海中西大藥房 中西百貨公司

申報本埠增刊廣告

拍賣

瑞和洋行 禮拜五拍賣 住宅

准於二十日上午十點鐘在黃家沙花園廿三號內拍賣住宅大菜間臥房等木器沙法大床櫥椅山酒架等一切另星什物欲拍者預先一日可以看此佈 瑞和洋行啟 D44

魯意師摩洋行

創始一千八百七十三年 即同治十二年

禮拜五六拍賣 由戈登路捕房搬來

衣單夾號衣大衣雨衣 皮鞋汽車胎脚踏車胎 黃白絨毯線毯被頭 現銀出清

准於十九號念號上午九時半接下午兩時半及念一號上午九時半在本行拍賣 禮拜四可看 魯意師摩洋行啟 D43

飲食

雪園

上海最幽雅之西餐館

午餐一元 晚餐一元半 半夜餐一元 茶點五角

電話三六二一一號 華安轉接 32355

靜安寺路跑馬廳對過 華安房子東首下層

馬樂記廚房

●水冷四四六大大菜 八元特本菜 特別廚房 ●水冷四四五大大菜 五元 ... 電話不顧誤 北四川路 ... 六九號

請各界嘗試 上海唯一之粵菜館

梅園酒家

廣州食品 隨意小酌

二十四特色

高大洋房 四間門面 涼臺涵大 空氣鮮明 裝璜美麗 座間特別 比衆不同 東西兩式 飲銀酒品 消毒毛巾 電光火爐 衛生坑廁 西崽謙和 招待週到 延聘廚司 烹調特色 出菜雅味 酒茶精美 三朋四友 隨意小酌 價廉物美 上海市上 別開生面 第一酒家 本園特製梅園牌香肚以增進諸君助興之口福也

上海四馬路第三百六十九號至三百七十二號即平望街口

味雅酒樓

春節宴客 請到 北四川路崇明路 四馬路石路東 味雅酒樓 老店 支店

(注意)味雅支店爲謀旅行便利起見特於本日起提早九點開市夜二點收爐並特備早餐客如搭早車或乘早輪敬請駕臨小酌計算便捷物美價廉且照洋酒的經濟的早餐別開生面之模範酒館也

▲喂 宋桂記廚房

我們的公平菜 交易菜現在 增添點心以酬答顧主…… 四熱炒 八元公平菜 四冷盆 四水菓 六大菜 ... 北四川路北里 電話四八七七〇

清一色

高等粵菜 潔淨精美 地方雅緻 招待周到 春讌小酌 最爲適宜

本樓應新年照常營業……家庭新年請用本樓出品鴨肝香腸味精美省烹調

新雅

高等粵菜 茶點麵食

北四川路虬江路角 上海大戲院對門 奧迪安戲院南首 電話四四三一七號

義利飯店

南京路廿三號 泰興房子二樓

歡迎華人午餐茶點招待週到坐位舒適烹飪精美請君一嘗

J. NEIL'S
Scotch Bakery
Lane Crawford Bldg.
23 Nanking Road

自由農場 A字牛奶 消毒

康腦脫路一六八 電話西四三〇二〇 界照送

牛奶 上海畜植公司

地址江灣路中 電話四二二三五

▲普通牛奶要煮熟了才能吃 冷吃當然更不能 ▲製法完備的牛奶 可以熱吃也可以冷吃

生生牛奶公司 大西路一七五 南京路三友實業社 上午下午兩次分送 電話二七四八六 定貨部北南市一律可送

召頂

▲吉屋招頂

北四川路一百四十二號對過一座內有大小房間三層樓洋房一所兩客堂面盆浴室電燈電話俱全欲頂者每日下午二時至四時至上開地址自間 98

召頂

茲有小洋房一所坐落法租界辣斐德路念六號裝修一切俱全美麗電燈浴室 衛生柚木地板各種傢具有人領看 如欲頂者 出頂 接洽可同時看 16

▲洋房招頂

號三層樓小洋房一所內有大小房間浴室衛生廁所冷熱水管自來火... 欲頂者每日下午五時後請至上開地址接洽

地產

▲空地出售

麥尼尼路七二畝八分五釐 虹橋路二畝八分二釐 有意者請向四川路五十二號 中國營業公司接洽

▲住宅出售

坐落姚主教路七間住宅一所 內有西式住宅四間又三地 坐落愛咸斯路大七畝八分 有花園室四間及球場網球場 ... 有意者請向四川路七十號 中國營業公司接洽

普益地產公司

洋房出售

茲有坐落霞飛路三畝地四宅內有汽車間浴室... 有意者請接洽 (J/P 1129)

房產出售

茲有坐落新建華人住房多處… 有意者請到本公司接洽 (J/P 26)

地皮出售

茲有坐落福州路轉角地一畝有半空地... 有意者請移玉至本公司接洽 (J/P 2088)

電話一八〇七〇 南京路第五十號

出租

男女結婚禮服出租

西華德路天潼路角亨利洋服公司出租禮服禮帽 等件及新娘披紗等一應俱全並重金特聘美國優等裁衣師親自裁剪此佈 日E54

▲馬立師新村 四層樓住宅召租

衛路口新造全水泥單幢洋式住宅數十宅每可分租下層可作店舖不取小租屋內裝有電燈及抽水馬桶約於三月一號完工欲租者請至沿路威海衛路及愛文義路接洽 庚E151

▲新式洋房出租

法租界勞神父路有洋房數宅內有四大房間二浴室裝置完備有意租賃者請向愛多亞路四號達理會計師地產部接洽可也(電話一五五二七)

▲高等號房召租

廣西路二百四十四號三層樓全水泥三開間石庫門每月租洋四百念元不取小租抽水馬桶俱全欲租者請至九江路一百念號德和洋行接洽 E564

▲洋房召租

沿愛文義路卅三號三十五號卅六號四十二號三十六號每宅每月租元九十兩又劃一兩元念二號一兩百零又十八號花園七十兩不取小租請至九江路德和洋行接洽

▲熱鬧市房召租

三馬路石路口有市房兩幢租金便宜有意者請向四十一號偉華廣告公司接洽 E2803

▲高等新街號房召租

厦門路九十一號三層樓街房每月租洋一百念元 每號每月租洋一百七十兩又界內七十五號三開間石庫門每號月租洋一百七十兩不取小租欲租者請至九江路德和洋行接洽

▲優美洋房召租

茲有靜安寺路九十八號新造洋房內各有大小房間八間光線足抽水馬桶衛生俱全租金公道如合意者請向四川路四十八號俱和公司接洽 E(1)22

▲住宅出售或出租

茲有住宅一所坐落麥特赫司脫路四號雅緻精美如有願購或租者請至勞神父路六二四號接洽 124

▲新式住宅召租

百老匯路十八號三層樓住宅內有房間二十二間浴室二間電燈汽車間花園衛生俱全每月租銀二百兩不取小租欲租者請至九江路德和洋行接洽

廉價出租 式樣新！

不收小費！近式的樓三層西式住宅成半新！落餘多住宅屋了！

慷慨梯路！慷慨梯坊

優點……外的堂皇富麗的屋……內清潔的地段堅固設備……！熱鬧……便利！交通……

接洽處 迷克師律大地產部 朱葆三路二十五號

住市房招租

茲有以下各屋出租如合意者請至本公司經租部接洽

普益地產公司 電話一七七〇一八

新建西式優等住宅召租

▲地點 福煦路威海衛路康樂邨
▲式樣 二層一底二層一樓一底市房一幢另有車間
▲優點 交通便利地位適中空氣清鮮散步乘涼極合衛生
▲設備 浴缸抽水馬桶衛生器具俱全
▲租價 租價極廉不收小租
▲接洽 四川路七十號中國營業公司華經理部

房產廉售

召租 新建特別精美住宅

地點 電車汽車直達 ... 設備 浴缸抽水馬桶冷熱水 ... 租價 ... 接洽 ... 590

最新建築 市房住宅召租

▲地點 ▲式樣 ▲優點 ▲設備 ▲租價 ▲接洽

近郵政總局北浙江路三層樓市房 ... 接洽處比京路卅號 ... 公司

念分鐘一元 每句鐘三元

30189 泰來汽車公司

▲洋房廉價召租

有一宅占地四畝坐落靜安寺路二百號洋房花園及汽車間不收小租極合醫院學校工廠以及住宅之用欲租者請向南京路四號... E362

召租 華記公司經租賬房啟

法租界公館馬路打浦橋路口東廿一路公共汽車直達門前新造西式平房三層樓住宅數十幢 ... 衛生器具俱全 ... 日夜有人看守 泰山磚門內 ...

中國搬場公司

每時四元 搬夫四名不另取資 代拆代裝

華界 閘北 電話 三〇三三〇 六二二七七 四〇八八五
總行 福煦路 南陽橋 南陽路 北江路 虹口

上海搬場公司

首創第一 成績最好

車租每時大洋四元 搬夫四名不取分文

▲四處接洽

漢口路十號 電話一三九三〇
大世界西首 電話一六一九七
河南路橋堍 電話一三七七三
東百老匯路 電話六一八九四

出售

專製美術徽章

中國徽章公司 法租界八仙橋飛龍路二號 營業時間 九時至五時 電話八五九一 星期日休業

吃不別直參

照市半價 ... 永和友號 ... 沈志堅啟 出售

打字機買賣修租做新

... 江西路一二三號 ... 廣告 恒泰 洋行

打字機 買賣修租

四川路一二〇號 青年會房子 DIAMOND CO.

徵求

▲染煉廠召盤

茲有周家嘴路染煉廠一所所有機器生財及附屬用品一應俱全如願受盤者請投函北京路九六號五樓上海市綢緞業同業公會以便訂期領看盤價從廉

覓女友

茲有某君願覓年在廿左右無疾病女友一人…… 答者請函…

招用廣東茶房

凡年在廿歲內能耐勞苦者以接洽處北四川路大德里二十一號 169

新年娛樂 惟有來學跳舞進步

本會研究跳舞多年……

日本國際觀光局 吉出洋旅行者

往日本，台灣，滿洲，朝鮮，及其他歐美諸國者，請到敝局商談如團體，學生往日本者有特別供給便宜本局專售各國火車，輪船，航空機客票並贈送旅行指南

上海南京路八十一號 電話一五六七一

▲失單聲明作廢

祖遺坐落上邑廿八保十一圖九號字圩第二號地道契 ... 特此聲明作廢 ... 謹啟

▲遺失聲明

茲有英冊八一〇〇三一號 ... 作無效 特此聲明 ... 謹啟

▲遺失懸賞

啟者敝號於本月廿日在 ... 遺失紅契 ... 酬洋八十元 ... 謹啟

教育 日語

本校由中日教員自編講義及日語科學 ... 北四川路橫浜橋 ...

明德夜學部招生

▲英文注重會話速記等 ▲教員全係中西碩士 ▲已報名者分任教授 ▲正式上課 ▲日校初中小學 ▲北四川路三新里 ...

第二屆 寰球中國學生會附設 法文科

班次 日班 (甲)每星期二、四、六上午九至十二 (乙)每星期一、三、五上午九至十二
夜班 每晚七時至九時
時間 期限 ...

英文打字科 ▲時間任擇 ▲全期七元 ▲二月入學 ▲隨時畢業

詳章備索 校址 卡德路 電話三一九一五一六號

國文英文法文數學

招男女生 小時班日夜班 ... 一分函授 ...

西人能說華語口授英語

英語教員

本校聘有英國人 ... 余羲先生 ... 日夜招生 九點至十一點半 ◉ 勿失良機

振興實產待聘

茲有某公司 ... 聘有經理 ... 之號

咳

天然治咳草 ... 永安醫院 ...

花柳 永安醫院 負責除根

專門花柳生殖器病 ... 南京路 ... 號

胃氣·咳嗽

經售處 安新中報館 先施永安

電療白濁

美國利納斯著名用電氣療白濁...

牙痛問題 牙科指南

... 國 醫 科 學 ... 牙醫生有念年...

煤氣烹飪 費用廉省

每餐食譜 米二升半 肉一大碗 魚一大盆 菜一大碗 湯一大碗

六口之家日煮兩大餐 燃用煤氣則每月耗費 僅需洋四元五角

上海自來火行 樣子間 南京路一〇四號 寫字間 西藏路九十號

(二)

上海郵務管理局 封發郵件時刻表

寄往處所	舟車名目	日期	封發平常信件時刻
海參威俄羅斯經過西比利亞	轉浦口盤	每日	廿一點
南京 長江各埠 九江漢口等埠	哈爾濱輪船	每日	廿二點
蕪湖安慶	火車	每日(除星期一)	六點卅分
北洋各埠	航空	每日	廿一點一刻
大連	火車	廿一日	七點
威海衛煙台	泰天丸	廿一日	八點
青島 威海 牛莊 煙台	定生	廿一日	
南洋各埠	奉天	廿一日	十點
溫州 福州 廈門 汕頭 香港廣東 香港廣東	廣濟 嘉禾 太原 廣生 公司	廿一日 廿一日 廿一日 廿九日 十九日	廿一點 廿二點 十一點 廿一點 七點一刻
外洋各埠 宋及南洋群島 澳洲 英屬新嘉坡 及歐洲 香山及美洲 日本及歐洲 日本各埠 德國轉	公司 公司 公司 公司	廿日 廿日 十九日 二十二日	廿一點 廿一點 廿一點 廿一點
日本各埠	長崎丸	廿日	七點一刻

各口掛號郵件提前三十分鐘封袋

靈驗如神 治咳奇效散

係本堂祖遺仙方用中國王道精煉配製對於咳嗽痰喘之病無不靈驗如神吐血成療等症服之見效 特託永安公司代售 西藥部 每盒祗售一元 二角六盒六元 患者諸君盍興乎來

上海天津路一百零四號 四川益壽堂啓

齊天舞臺

新戲露佈

色即是空⊙⊙變幻無端

空即是色⊙⊙朱顏白骨

奇異世界

⊙⊙⊙⊙⊙⊙⊙⊙⊙⊙⊙⊙⊙⊙⊙

人工雪

海外有奇物⊙霏霏一片雪⊙

其名曰鬼工⊙飄散影無踪⊙

□骷髏變美女　□滑稽大跳舞

□飛頭散骨　□分而復合

許許多骷髏，變許許多美女，

美女都能唱歌，骷髏也會跳舞，

奇哉奇哉，怪哉怪哉，

外加西洋複音樂器多種

與國樂聯彈合奏

方濤撰稿

四五本西遊記　准念一夜開演

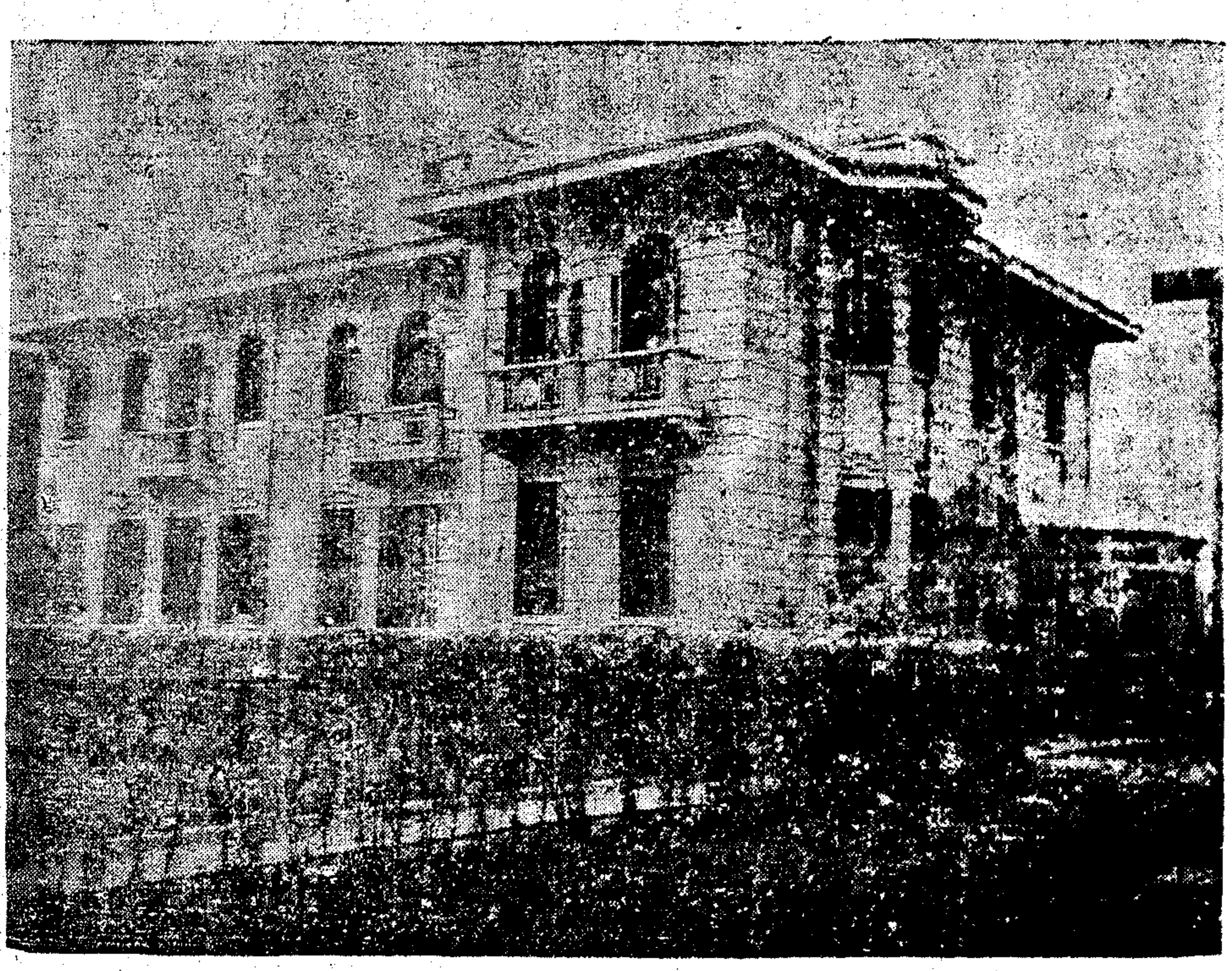

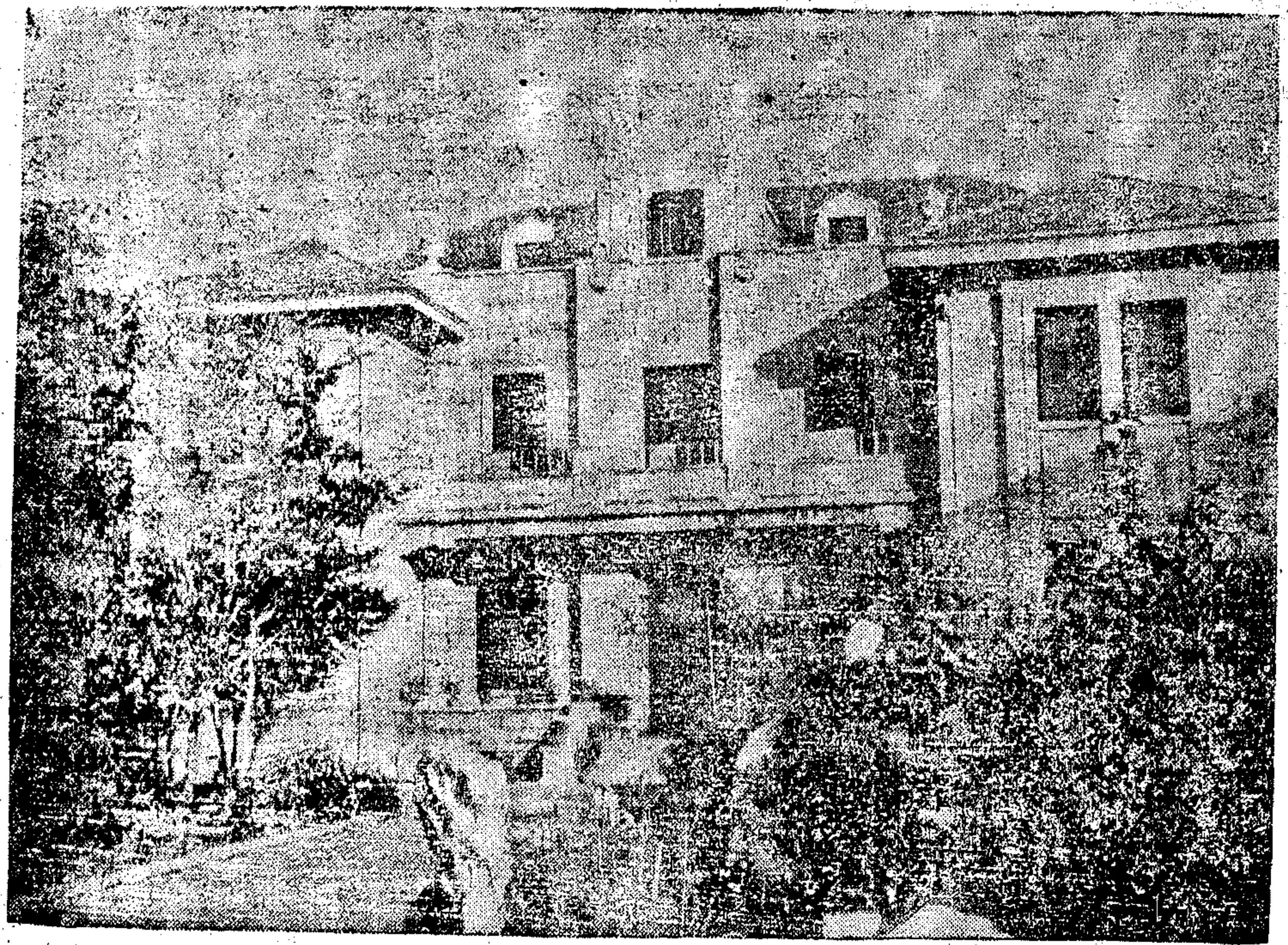

上列照片內之洋房兩所坐落滬上西區最適宜住宅地點爲最精緻之住宅所佔面積廣大若有盛大宴會等事可容多人即平常設筵饗客亦甚合宜內有客廳客室及餐室等可容五十人坐位並有消遣室看書室休憩室及寬闊之臥室屋內一切設備俱係最新欵式並裝有冷熱水管及水汀每所房屋之四週均爲廣大及雅緻草地所圍繞並有汽車間僕人住所及門房等屋內外之裝璜無不盡善盡美其富麗堂皇處實非滬上其他房屋所可及凡欲選擇優美巨厦者幸勿失此良機一切詳情請向本公司地產部接洽

四川路七十號

中國營業公司啓

社會消息

歐戰日記

法將福煦 顧昂若譯

我立刻趕回歐龍地方、下午七時到我的司令部、我組織一個參謀部、即譜混合軍團司令演包特將軍來指揮第九軍、自從戰事爆發、法青年軍官最爲鎮靜最有判斷力、並且最有毅力最有決策、我同他將一切重要事件解决、我對芒縣知事歐坡龍君相依不捨的說聲再會、就在下午十時出發厲新、其餘的僚屬遲幾天出發、乘着麻托車長夜漫漫的前進、道路遭砲火轟毀得崎嶇不平、河上的橋樑幾草草的修好、各處的村落、殘壁斷垣、早已不成個樣子了、

我們的路程起先經過芒河的戰場、再經過孟脫米拉爾和米亞、過了河我們行過沃爾克戰場、再經過西里和塞勒義、渡過沃義斯河、行過克羅孟塞巨爾西、最後則自勒塔渡已是十月五日侵晨五時半鐘了、

我立刻通知克斯德爾諾將軍找到了、在等候他的時候、我倒在一個學校裏的凳上休息、沒有好久他進來了、從此我就接過指揮北線的戰事的責務、

法蘭特之戰

馬爾納河之戰(前譯作芒河之戰)之後就是歐洲大戰的第二期叫做「向海邊競進」、這個名稱似乎好聽、眞實能不發揮出作戰的眞意、且也不能眞眞的反對出作戰所根據的計劃、這次戰爭實在是向敵人競進、我們所希望包抄的是敵人的右翼、我們所已經避免的也是敵人包抄、因爲敵人會想趕速包抄我們、其戰略同我們的不謀而合、因此雙方齊向北翼競進、

同時我們不得不阻止敵人的前進、使他們在其餘的戰事上不能移動、這戰綫逐漸的拉長、因此相同的戰略的結果、北翼的開展經過義爾地法蘭西、畢卡特萊、亞篤亞、及法蘭特、以至北海、非常敏疾、瀕椽北海雖則不是目標但是已成兩軍戰略的終點、

兩軍互相包抄、沿綫一再接觸、迄無解决的結果、末了、進兵到北海進無可進、遂發生負普里斯之戰、這役雙方想用全力急遽的衝破臨時作成的防綫以謀獲得一個解决、

競進足足一個月之後、聯軍曾在馬爾內擊潰敵人的進攻、現又在頁石爾河岸阻止敵人的前進、並且救護了海峽的各商埠、聯軍的陣地因之鞏固、英法的聯合因之團結、假使他們不能以決戰擊潰德軍、他們至少能使敵人無計可施無隙可乘、

大戰、尤其是幾個聯盟國所參加的甚至包含幾次劇烈戰鬥、決不能以參戰的各個軍隊的觀點而論、大戰是合許多互相有關係的戰鬥而成的總體、雖則經過長時間和大空間、必須前後呼應彼此調和、方得收獲最後的良好的結果、

倘使有一方面停頓了、或者一支軍隊特別的經遠了惡戰、全軍的司令官必定要毅然決然的維持他全部的計劃、同時要鼓勵着支撑着頹廢的一角、絕不能承認放棄全局、或者以其弱點而拋棄或改變計劃、一支軍隊在某時間雖則受了重創、絕不能以此影響其餘的軍隊的共同的動作、或者影響保護全部聯軍的利益的戰局、

(未完)

上海衛生局免試 花柳專科醫師 陳兆華博士 王尊襄醫師

速愈白濁

乾坤 張美雲 聯唱 徐鴻聲 古裝申曲

趙希希 戲迷好來 滑稽戲

中華康健會 籌募康健醫院基金遊藝大會

神仙世界女子京劇日戲目
高少亭 金秀山 陳菊芳 芙蓉黑 王筱雲 俞蘭卿 周(錢) 鳳(君) 英(玉) 查桂芬 陳玉蓮 周月英 石叔岩 陳玉艷 張雲仙

神仙世界愛華社男女新劇日夜戲目
日演 花好月圓 夜演 我遇活財神

神仙世界特設衛生唯一運動
全新地板 跑 優美跑鞋 冰 光滑平穩 場 招待週到

小世界乾坤大劇場日夜戲目
金雪艷 張月紅 王繼武 李祥芳 毛桂芬 王麗雲 劉益元 單德元 張玉順 王繼武 金雪艷 王靈珠 毛(桂)(芬) 張月紅 單德元 張雲升

小世界影戲場日夜戲目
時間 大劇場 新劇場
西國奇談 (檢查許可)
國產名片

小世界愛華女子新劇社日夜戲目
日戲 巧合姻緣 夜戲 恭喜大小姐

「靈驗如神」 奇效 治咳散
永安公司代售 每盒祇售一元 二角六盒六元 上海天津路 四川 益壽堂啓

新世界 門票仍售小洋二角 各場參觀不另取資

新世界 王無能 江笑笑 劉春山 陸奇奇 趙希希 丁怪怪 (今日起全體日夜一齊登台)

新世界 陳大悲 蔣徐胡 張嘯天 王四維 倪金公 馮鑴秀 (同胞夫妻)(後本珠塔緣)

新世界 古月紅 小月峰 秦豐瑞 張文濱 月良改 小珍曲 邱翠花 羣芳會 全李立佛 家周新維 福朱天純 沈易書 呂月英 呂月紅 戎煥章 (今日起全體日夜一齊登台)

新世界新華大劇場大京班今日開演戲目
郭少華 陸毛豹 良綺華 王俊宸 何玉蓉 馬鳳紋 (小蓋)玉廷 小玉桂 小鳳元 小桂元 馬鳳紋 (全本小康八)

永安天韻樓大京班二十月九夜戲
李冠卿 趙海山 呂靈珠 劉仙琴 郭先臣 邱坤泉 印德成 白德山 周玉琴 陳蘭芳 于艷芳 花桂芬 劉碧臣 陸先良 陳子瑞 譚吉梅 張紅春 周慧斌 趙克茂 (新美人計)

永安天韻樓影戲場
日夜開映中外著名最新佳片
明星公司武俠義尚武巨片美國最新偵探香艷名片
十三集 紅蓮寺 刀光倩影

永安天韻樓新柳社話劇
顧劍秋 邵云蘭 張幻影 湯桂枝 李曼麗 胡恨生 章擁翠 宋痴僧 王少白 羅慧因 秦炳炎 周麗雲 徐寒梅

十九日 有情人 多成眷屬
二十日 巧玉人來
廿一日 姻緣
十九二十廿一夜 聚寶盆

東方書場
東方飯店內 日一點三開 夜七點半開
(日場) 田恰良 趙筱卿 趙鶴孫 描金鳳 王亦泉 王似泉 尤少台 三笑 (夜場) 黃兆麟 朱蘭菴 朱菊菴 西廂
東方書場 每夜加外滑稽
張步蟾 金柏孫 程笑亭 白玉泉 劉春山 王無能 江笑笑 千里客

大世界 門票三小角 各場不另取資

乾坤大劇 (日戲)(夜戲)
新樂府崑劇 日戲 夜戲
尚樂新劇社 王劍心 汪優游 王美玉 王君達 王雪艷
名家說書 沈珍萬珠山塔
愛美新劇社 奇姻緣 泡影
科天影 大套魔術
童子團 驚人武技

三星舞台 日戲 尹九霄 王瀛洲 景韻琴 王桂卿 毛英武 景燕秋 王韻琴 金慧蘭 陳素琴 趙筱穆 毛如泉 何韻珂 顏佩華 劉慧芳 賈文美 璧雲 蘇蘭 應楠森 天下第一橋 寶蓮燈

三星舞台 夜戲 頭本彭公案 楊香武三盜九龍盃

大舞台 日戲 袁小樓 粉菊花 張桂芬 高雪樵 麗娟 呂慧君 蓉慧 李琴 李幼芬 王虎辰 高慶奎 小教場 迴龍閣

大舞台 夜戲 粉菊花 呂慧君 張桂芬 林樹森 曹毛包 金少山 李 蓉 王虎辰 高慶奎 白帝城 周瑜歸天

天蟾舞台 日戲 金碧玉 董舒良 楊鼎立 劉五儂 董志揚 楊瑞亭 (小楊)月樓 麒麟童 王芸芳 趙君玉 劉奎官 漢臣 楊瑞亭 (小楊)月樓 麒麟童 王芸芳 趙君玉

天蟾舞台 夜戲 董舒良 麒麟童 小楊月樓 劉劉王楊趙楊劉劉陳董金李馬蔣 (三本) 封神榜

更新舞台 十月十九日戲 二本西遊記

林記更新舞台 十月十九夜戲 四本西遊記

齊天舞台 十月十九日戲 陳琴雪 周梅艷 賈碧琴 畢霞 王 潘 張 吳

齊天舞台 十月十九夜戲 二本 三本 西遊記

新新屋頂花園戲目 大京班 精神團

新新屋頂花園鐘社話劇 日演 後本三笑 今夜起演 紅艷花史 精神團 張冶兒

先施樂園大京班男女合演文武京戲 准於今夜重排新演頭本西遊記

先施樂園繁華影戲場日夜開映
中國驚人俠義影片 飛燕
中國武俠愛情巨片 海上女俠

先施樂園第四場鴻福班 紹興文戲
先施樂園第五場尚武團 俠義國語對白名劇

紫羅蘭歌舞大會

今日在南京路國產商場聚珍廳（即市政廳原址）

時間　三時　五時半　九時　價目　一元　小洋八角　小洋六角

表演與衆不同　海上難得見聞之歌舞

紫羅蘭女士

聯合海上閨閣名媛著名歌舞明星大串會

▲有美妙之舞蹈
▲有艷麗之服裝
▲有偉大之佈景

今日表演節目

奏樂
歡迎舞　紫羅蘭女士
清唱京劇　小寇承御
滑稽歌劇　小小畫家
粵劇　小青弔影　紫羅蘭女士
龍虎鬬
落花流水
蝴蝶姑娘　紫羅蘭女士
足尖舞
舞伴之歌
紫羅蘭舞　紫羅蘭女士

▲有曲折之劇情
▲有幽雅之清歌
▲有悅耳之音樂

本場營業部照常營業惠購三元贈送紫羅蘭歌舞會入場券一張

●是歌舞明星的大集會●是粉腿玉股的大展覽●

粵歌舞大家紫羅蘭女士月圓年華姿態艷麗此次重來海上藝益猛進南腔北調古舞近舞靡一不精歌喉宛囀珠圓玉潤近更新排埃及舞足尖舞雙花舞劍舞紫羅蘭舞均參合中西美妙絕倫至於表演粵劇神情做派滙融京粵排場偉大服裝華麗兼之隨場附送說明唱詞雖不諳粵曲者亦易明瞭此次並聯合海上閨閣名媛暨前中華歌舞學校著名歌舞明星數十位會串最新歌舞名劇誠千載難逢之盛會也

It's here!
new
RCA
RADIOLA
48

新式亞爾西愛四十八號收音機。裝七只眞空管。電磁放聲器。收音準時器。機身胡桃木製。

亞爾西愛新式
四十八號收音機

式樣新穎。格局大方。富麗悅目。聲音洪亮。定價並不昂貴。機身既不佔地位。而氣派則與偉大收音機無異。請來一試。便知其妙。

上海惠勒公司
南京路二十號　電話一一三一四至三號

夏芳鶯鶯　會稽鶯鶯

徐古董　王嘯天　搭擋戲

文明宣卷　蔣福辰　說笑現形　（女蘇灘）（定期不悞）　小南門中華路救火會對面八九號

第一滑稽宣卷名家　史鑑淵　諧詠宣卷　英界東新橋街八六三號棉花店樓上

中西戲法　王一飛　童子武藝　法租界小北門外文元坊十四號

費西冷　化裝蘇灘

新記浜口　朱寶興　四明文書　業華里內領江公會電話四一二五七

徐勝祥　大套魔術　全班軍樂　男女雙簧　童女武術　奇巧滑稽

新新團　陸嘯梧

老牌滑稽　王无能　文明戲　笑嘻戲　廿八元八　十六元八　東寓封在法界巨籟達路五福里或廣西路永安坊四號半

愛新社　乾坤蘇灘　周筱虹　女子雙簧　京調小曲　歌舞

戲迷滑稽　丁怪怪　楊瑪瑪　重編老槍別戀

趙佩英　女子蘇灘　時事小曲

怡紅社　女子蘇灘　張素蘭

笑話滑稽　陸奇奇　陸希希

女子獨腳戲老牌申曲　丁美美　丁少蘭

上海游藝員公會演　曹少堂　文明宣卷

乾坤聯唱儒雅申曲　筱文濱　筱月珍

歡喜團　周吉泉　周慧珍

最著名西洋籟人曲技　錢[illegible]

四歲紅

最著名女子蘇灘　王愛玉

寧波　陳昌浩　南詞

女子蘇灘　金筱仙

奉送雙簧　王瑤琴

鴻舞臺　全球第一　大線提戲　新排連台本戲第二本　西遊記　全部狸貓換太子　世音得道　價廿八元　住六馬路電車亭西鴻春堂內

聲舞臺　首發光明　大線八戲　觀世音得道　新編西遊記　狸貓換太子

邱聘卿　姚哈哈　邱翠花

施湘　唱做　優美　施芸　文武　飛霞　俱全

王美雲　化裝　王彩雲　蘇灘　王翠雲　王雲

大津　南腔北調　京保　面包

小艷芳　京鼓小大

人人笑　百鳥朝鳳　由京回申　會堂照接

潮流滑稽　劉春山

左金山　大套魔術奏樂二本

江笑笑　文明戲　雙腳戲

精神方朔團　教化滑稽　魏偷挑　易方朔　裴楊華　陸嘯梧　四教歌　眞是意想不到　中的十二特點

全體古玉裴韻蘇集灘女子　蔣婉貞　蔣素貞

中外戲法　滑稽新劇　羣芳會唱　歌舞相聲　董（四班）別（合演）聲

天馬團　五班連合　大減價　女校書　三角戲　柳社　滑稽新戲　拉戲　法戲

朱國樑　張鳳雲

精神團　精神滑稽　楊笑雲　吳愛珠　張治兒　顧夢痴　金晶鏡

新到滑稽貨色（桂花落）（玉堂春）　四教歌內十大特色　王无能

星期團　男女合演滑稽新戲

[illegible]　大套魔術文武戲法羣芳會唱加雙簧　優等　特等　頭等

新舞台　大線八戲　新來了戲　封神榜

全家福　李周維朱

葉如玉　女子蘇灘　葉文玉　葉醒儂

別開生面化裝蘇灘　錢鳳第

八仙團　滑稽神怪京劇

歌舞團

胡壽慶　競爭廉價奉送雙簧　普通價目十四元八

蔣鑑安　文明宣卷　男女蘇灘

鄭少賡　鄭親娥　翠娥　傳愛娥

孫美雲　大飛水　孫瑞亭　九連燈

吳品如　滑稽丹話　乾坤戲法　吳月娥　吳筱娥

筱桂蓀　田少奎　永小奎

開口笑

張蘭笙　化裝蘇灘

程笑亭　管无靈　（零頭戲）

乾坤聯唱●儒雅申曲　王筱新　沈桂英　王雅琴　沈筱英

吉評三　戲迷　相聲

金星[illegible]

獨腳戲大王　顧雷聲

四川路老靶子路北

上海大戲院

電話四三四二一號

今天開映

少爺兵

日戲三時 五時半 夜戲九時一刻

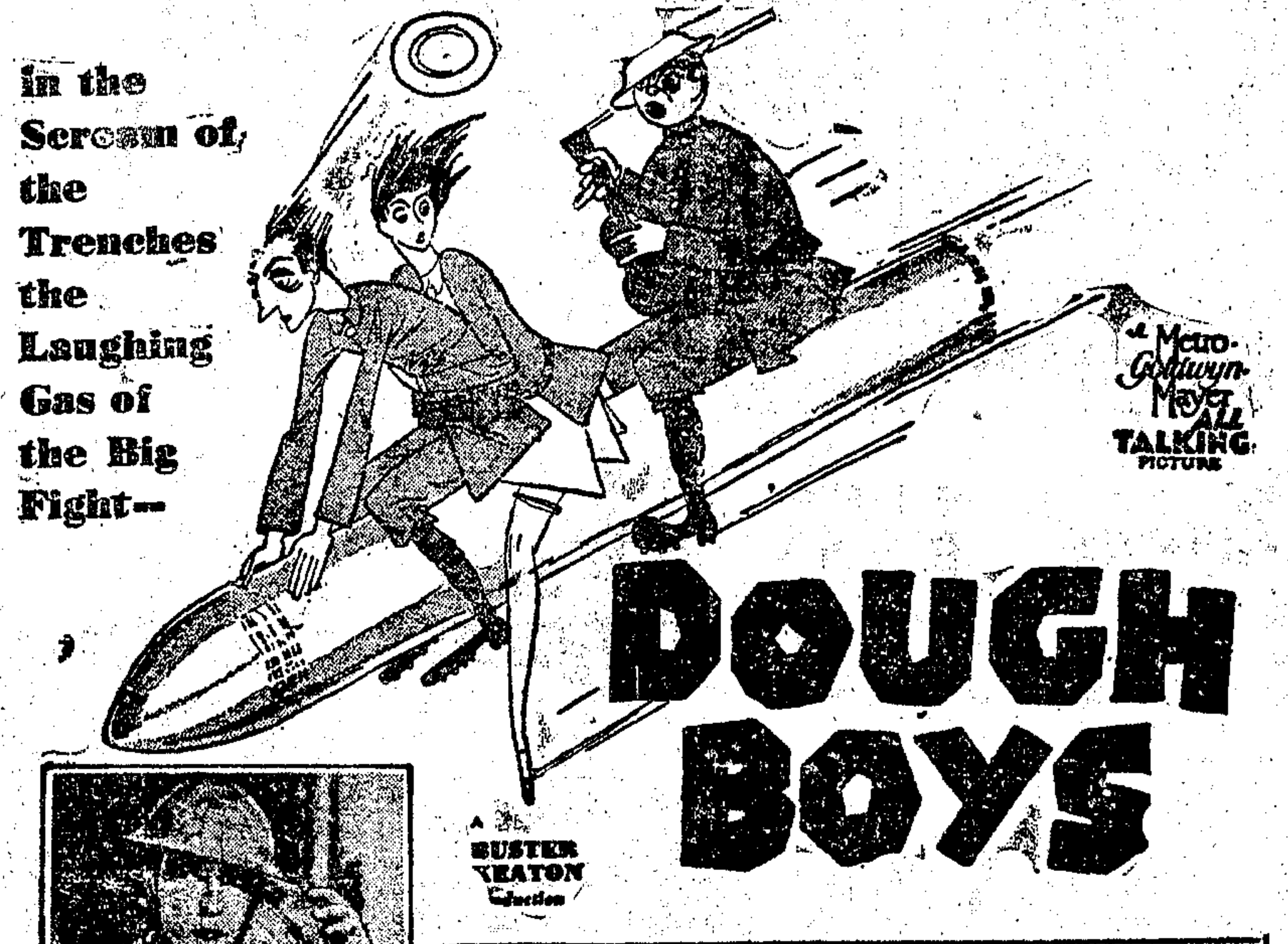

全部對白 戰事滑稽 艷情巨片

價目 樓下日夜一律小洋五角 樓上日夜一律小洋八角大洋一元

冷面滑稽老牌

裴斯開登傑作

◉老鐵牌的面孔怪象百出到處令人發噱◉

▲轟轟烈烈的炸彈○香香艷艷的愛情▼

▲怪怪誕誕的做作○慘慘切切的劇情▼

◉大滑稽的手段花樣千般看來要你哄堂◉

新光大戲院

寧波路（即南京路新新公司後面） 電話六四五九〇號

擁擠不堪請早惠臨！

光陸大戲院

博物院路二十一號 電話一二九〇八號

滑稽大王羅克氏

登峯造極空前唯一大貢獻

今日開映四次 （一）兩時半 （二）五時一刻 （三）七時一刻 （四）九時一刻

皮匠師傅 面龐漂亮 冒充豪貴 沈醉情場 腰無半文 輪船誤闖 血天血地 惡形惡狀 爬上高樓 極叫驚慌 飛來福氣 皮匠大王

日夜價目 （日）一元 一元半 兩元 （夜）一元半 兩元 二元半 注意

一服開心開胃 王道大全補丸

笑料大本營！ 危險製造局！

拉足先登

上海市電影檢查會詳細檢查准公映

巴黎大戲院

霞飛路華龍路西首 電話三五一一二號

今天日夜開映 預早定座購票

今天日夜開映 預早定座購票

譽滿全歐之銀幕上兩大情侶

伊娜愛貝羅南華尼

合演社會寫實浪漫奇情警世鉅片

痛詆男女色慾的狂與熱！

無知青年，性的追求，如火如荼！

深閨少女，愛焰初燃，似醉似痴！

惡因既種，惡果隨之，理所當然！

處處從反面描寫。以引起觀衆內心的共鳴。令人不寒而慄！

檢查

青年人愛看！

年長者應看！

但最好勿帶府上孩童來看！

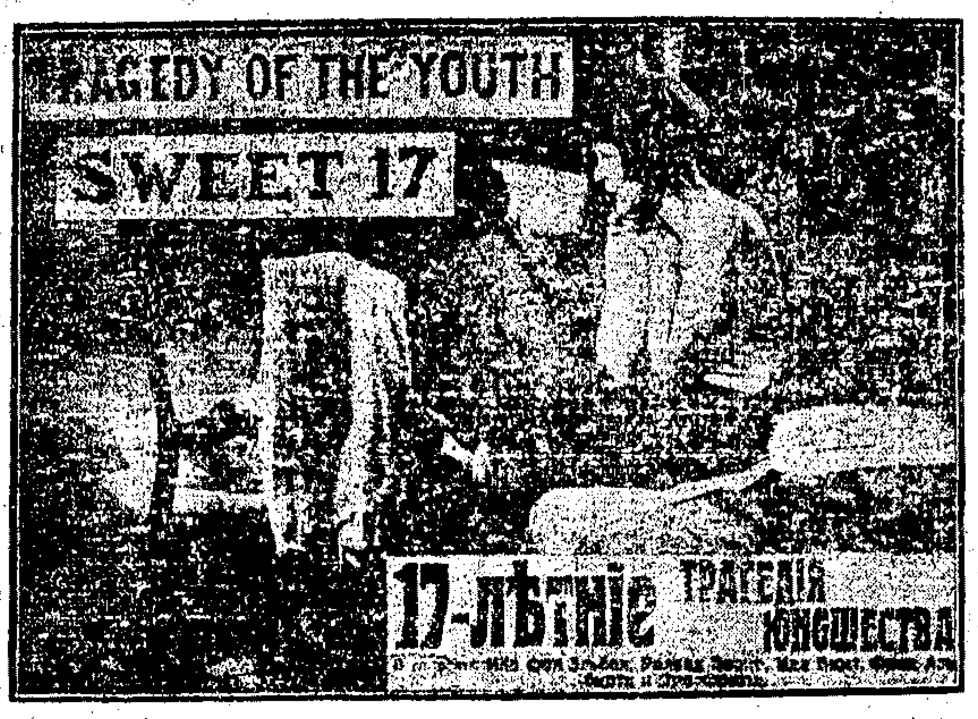

是玩弄戀愛者的當頭棒喝！

是情場寶鑑！

是慾海明燈！

假道學請勿光臨。防他們錯認了本片主旨。發生許多誤會！

許可

一念之差，鑄成大錯，怵目驚心！

美人慘死，愛郎輕生，同歸物化！

挽救無方，楚囚對泣，欲喚奈何！

揭破兩性戀愛的神和秘！

牡丹花下

I NA V. Elben, Roland Varno in "Sweet 17th" or "Tragery of Youth"

以轟動德國之情場慘案爲背景。蓋欲藉作晨鐘暮鼓之鳴。喚醒世間青年及爲父母者

租界電影審查委員。對於此片。初頗多方挑剔。後經本院詳細解釋。始准予公映。

每場加映 美曲羅通公司諸大明星合演宮闈歷史香艷傑構

埃及皇后

"Cleopatra" A M-G-M'S Picture

本片風流絕頂。哀艷萬分。開映以來。觀者人人贊美。因特照舊續映。

時間 日戲三時 五時半 夜戲九時一刻

價目 日戲樓下四角 六角 樓上八角 一元 夜戲樓下六角 八角 樓上一元 一元半

蓬萊大戲院

二角 四角 六角

一點 二點 八點 一刻 二刻 一刻

昌明影片公司出品

四集火燒平陽城

導演 聯合 陳趾青 仲小錫

檢查許可

福星大戲院

西藏路六十一號新世界南部 電話六三二二一號

時間 日戲三時·五時一刻·夜戲七時一刻·九時一刻

今天日夜開映

潑賽羅斯密勒主演

唯一有聲滑稽香艷對白歌舞巨片

連牀佳話

價目日夜一律小洋二角 幼童全票

東海大戲院 EASTERN THEATRE

東熙華德路近海門路十一號（提籃橋下海前面）

「片子好有中文說明」「券價廉有汽水熱汀」

每日開映五次

（每早十時加映一次）

（午）二時起四時起（夜）七時起九時一刻起

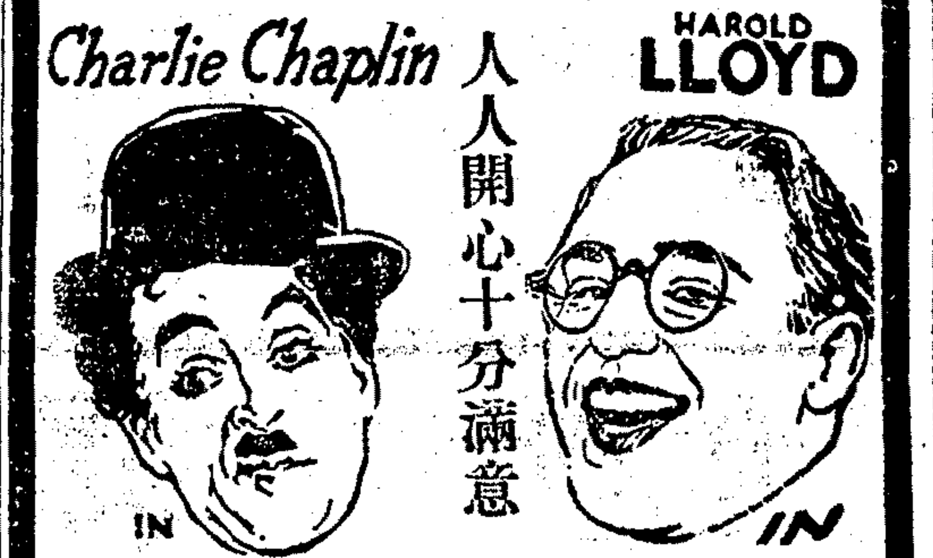

人人開心十分滿意

滑稽大會

十月十九二十（祇映兩天） 卓別林▲滑頭嫁人▲因禍得福 羅克▲新球大王▲橫衝直撞 却利崔氏▲雙包胎

十月廿一廿二（祇映兩天） 羅克▲假伯爵▲尋生路 卓別林▲馬浪蕩▲大鬧攝影場 頑童班▲耳邊風

（五大笑劇）（一次映完）

日夜一律 樓下小洋兩角 樓上小洋四角 小孩半價

片經檢許

奧迪安大戲院

北四川路第六百號 電話四二五一二號

時間 下午三時 五時半 九時一刻

價目 （日）四角六角 （夜）六角八角 兒童減半

乃脂粉隊中之歡喜寃家

是綺羅叢裏的風流天子

檢定許映

一雙情眼明月遜其光輝

兩片朱唇熾炭無其炎熱

今天開映

巴黎一侍者

美男子希佛萊有聲歌浪漫白熱情無上傑作

美國派拉蒙公司又一驚人大貢獻！

[illegible]

國民大戲院

電話一八二四六號 乍浦路海寧路

珍妮蓋諾主演

花燭之夜

（檢查）今天日夜開映三時五時一刻七時一刻九時一刻（許可）

無聲哀艷綿續片 兒童半價 二角四角

虹口大戲院

電話四一四八 乍浦路海寧路 檢查許可

今天一時三點五點一刻七點一刻九點一刻開映

北八華文說明

戰後鴛鴦

"GAY RETREAT"

長江大戲院

提籃橋平涼路十六號 電話一五〇〇八

大中華百合公司出品遊記之一西巨片

唐僧招親

又名古宮魔影

今日十時起加映上午一場

福安大戲院

中華路口 小東門外

（登場時刻）日場四點起 ●夜場九點半

（開映時刻）下午二點 五點 九點

准天津于起產國唱巨片 今映歌

杜鵑橋

▲第一集▼

大破白雀寺

赤裸諷世之美術舞台歌劇

◀特煩北平名門女票交際花▶

白麗嬌女士主演

登台 表演

私奔之夜

是充滿青春熱戀的大悲劇描寫摩登心理的愛美劇諷刺荒唐男女的警世劇

佈景 一塲有一塲的襯托 一幕有一幕的美化

音樂 配合奏演時悲時喜異常動聽

價目照常

白女士親唱三歌曲 （蕩婦怨）唱述私奔經過 （荒唐夢）唱述熱戀始末 （失身禍）唱述失身之悲哀

夏令配克影戲院

靜安寺路卡德路口 電話四一〇碼西號四七

隨時入座 看全日

今日日夜連映四次

第一次三時 第二次五時一刻 第三次七時一刻 第四次九時一刻

減低座價 連續放映

（皇后）珍妮蓋諾 （皇帝）却爾福雷

聲女明星數十男大歌家及大舞家大笑匠聯合主演歌舞巨片

同樂會

注意價目 日夜一律四角 八角 兒童減半

今晨十時加映一次

中央大戲院今天開映

時間 （日戲）三點起 五點半起 （夜戲）九點一刻

座價 （日戲）五角 六角 九角 （夜戲）六角 七角 一元

明星影片公司第八十六次出品

中國銀壇唯一寫實香艷電影

銀幕艷史

（片已檢查許可）

◀贈券一律無效▶

▲導演▼程步高 ▲攝影▼董克毅 宣景琳主演

● 拆穿影片公司攝影場之西洋鏡

● 描寫電影明星為藝術犧牲之精神

是中國銀幕上的花團錦簇

是中國好萊塢的銀星大集會

（加入此片者）

張石川 鄭正秋 周劍雲

洪深 董天涯 張聿光 張敏玉 徐欣夫

程步高 董克毅 胡蝶 鄭小秋 夏佩珍

王吉亭 王獻齋 湯傑 梁賽珍 龔稼農

嚴月閒 趙靜霞 顏鶴眠 高倩蘋

上海是國產電影的發祥地。也是我國最繁華的通商口岸。若以電影一項論。其盛況亦不下於美之好萊塢。但觀衆僅知銀幕上的事物。天地人事。無一不有。其有也不知其何有。此中啞謎。為觀衆所急欲知而不得知者。今於銀幕艷史中特盡情發揭之。此中事節。具喜笑怒罵之可能。直欲令觀者捧腹大笑。如臨時女演員第一次入攝影場之種種笑話。其他如關於電影藝術方面之工作。亦無不包括之。誠影片事業之絕妙寫生也。

加映國產有聲預告影片一大本

民衆百明風國產有聲電影公司出品 百代唱片公司收音

明星影片公司攝製

張石川導演

胡蝶 王獻齋 夏佩珍 ◀主演▶

歌女紅牡丹

▲明星公司全體明星助演▼

此片開映時間在銀幕艷史映完以後

中央大戲院

准二十號起開映 天一影片公司最近出品

二十年份第一巨片

陶雅雲 陳玉梅 李萍倩 秦哈哈 合演

世界著名偵探小說家柯南道爾不朽傑作

福爾摩斯偵探案

恩派亞大戲院

▲三點 五點半 九點一刻 三次▼

（樓上二角 四角 樓下三角 六角）

十六集 火燒紅蓮寺

（明星影片公司出品 片已檢許）

人人歡迎 唯一武俠神怪國產長片

精采非凡 不可不看

卡德大戲院

▲二點 八點 二次起▼

二集 四集 荒江女俠

友聯影片公司本年度最長大武俠影片

片已檢許

九星大戲院

院址法租界聖母院路南成都路口 電話七一八二三號

時間 下午三時 五時半 九時一刻

今天日夜開映

千載難逢香艷肉感神秘五彩歌舞巨片

美女數百人個個體態輕盈色藝俱臻

表演古今東西各種歌舞肉感消魂

審查許可 特准開映

巴黎艷舞

'La Revue Des Revues'

價目 樓上四角 樓下兩角 日夜一律

百老滙大戲院

電話五二二五〇號

檢查許可 今天開映 下午三時 五時半 九時一刻

神童賈克珂根 小明星蜜茜格琳

△合演有聲對白趣情偉大巨片▽

頑童小傳

童年熱戀，稚子除奸：有使人百看不厭的趣情，有使人百看的刺戟！

價目 （日）二角 四角 （夜）三角 五角

注意 連日滿座 購券請早

世界大戲院

一點起 三點半 六點半 八點半 今天四次

價目 樓下三角 樓上四角

十六集 火燒紅蓮寺

明星公司最近出品 人人歡迎 武俠神怪 國產長片

片已檢許

明星大戲院

派克路青島路口（新閘路醬園弄）

電話三八一九七

時間 三時 五時半 九時半

快活的時節來看快活的影片

麥唐納唱醉人情歌 演半裸艷舞

今天開映香艷浪漫歌舞有聲名片

「璇宮艷史」「賭城艷史」「法宮艷史」女主角

銀幕大情人麥唐納暨五大男女明星合演

椰嶼仙子

Jeanette MacDonald in "Let's Go Native"

特別加映

(一)別出心裁之「銀幕歌」

(二)有聲歌舞 笑片「快活學堂」

（新光大戲院開幕片）

浙江大戲院

浙江路四馬路南首

電話六三八七九九號

時間 一時 三時 五時 七時 九時 可以連看

卓別麟得意傑作

淘金記

Charlie Chaplin in Gold Rush

有聲配音最新拷貝 片已檢許

優待觀衆 價目照舊 小洋二角 四角 六角 日夜一律 幼童半票

中華大戲院

一點起 三點起 七點 九點起

鏢劍奇緣

即三集施公案

萬國大戲院

（日）一點 三點 （夜）七點 九點 今天四次

價目 二角 三角

十五集 火燒紅蓮寺

片已檢許

新中央大戲院

今天開映

友聯影片公司俠義香艷名片

第六集 荒江女俠

大鬧鹿角溝

顧明道編劇　陳鏗然導演　尚冠武

本月廿三日起在中央大戲院開映

此片已檢查許可

徐琴芳主演

賀志剛　趙泰山　王楚琴　章志直　助演

本片根據顧明道先生原著即刻正在新聞報快活林上刊登之荒江女俠續集鹿角溝喜逢新知一段故事與以前九集仍復有前後映帶之關鍵並加入許多穿插益覺饒有新的趣味與新的意志即導演的作風亦頗多新的進展對於服裝佈景更較前五集精采富麗而武術之驚人與玲瓏之機關益足使人滿意致於演員方面徐琴芳飾女俠之英挺美秀賀志剛飾岳劍俠之倜爽英毅王楚琴飾年小鸞之活潑可人餘如章志直飾章阿戇之滑稽趙泰山飾于定九之沉著俱稱爲選材之上乘新片初映客座無多幸早光臨

時間　日 三時 五時半　夜 九時一刻

價目　樓下四角　樓上六角　包廂八角　贈券一律停用

國產影片新紀錄中光榮史之一頁◆偉大的成功◆

一鳴有聲電影公司版權　友聯影片公司代製

有聲音樂歌唱　對白哀艷傑作

●●不日在本埠第一流影戲院公映注意地點及日期●●

虞美人

攝影 劉亮禪　導演 陳鏗然　編劇 徐碧波　美術 胡旭光

主演 朱飛　徐琴芳　尚冠武

助演 姜又佾　錢雪凡　華畹芳　賀志剛

是一齣精采巨麗的無上好戲
是一部震驚世界的不朽傑作
是眞實發揚國光的先鋒隊
是掃除虛偽有聲的革命軍

本片主要演員之開口者爲徐琴芳朱飛尚冠武三君茲將三人對於國語之淵源分別略述如次

徐女士原籍毗陵其尊人乃係許世英君之運幕寄寓故都者十餘年女士幼時常追隨膝下故所操國音基準益以天賦清朗微妙之嗓音灌入傳聲片益覺宛曼流利足使聽者神越太空作倫然出塵之想

朱君瀋陽人僑寓春申者有年但君善交際出入酬應之場咸習用滬白反置國音於一隅此次本片需用國語君稍經研習即鄉音無改君在本片病床一段之垂死哀音尤覺悲哽涕零凄咽宛轉其不動人情感者幾希

尚君析津產對於舊劇富有根基如前在中央戲院表演之「九曲樓」「荒江女俠」等舞台劇皆係君所編排在本片中飾戲中串戲之項羽其寬洪之聲淚恰合霸王身分黃鐘大呂之音是更屬難能可貴者

本公司的主要發音人材既覺滿意而所灌入的聲帶雖經過擴音機之傳放出來照舊是原聲原音絕無絲毫糢糊之處致於影片上的表情動作經過某種機件的測算和配置竟於聲淚絕對一致吻合眞是維妙維肖絲毫也沒有不吻的地方在未公映之前我們自已果然值得載舞載躍的狂歡以慶祝偉大的成功將來經過事實證明以後或者更可博得觀衆的同情贊揚一聲「是眞足和外國聲片競賽的國產有聲片」呢

卡爾登影戲院

擁擠異常務請早降　　特別優待並不加價

全部對白風流浪漫清詞妙舞滑稽絕頂第一艷情名片

艷福齊天

（檢查許可）　"Love in the Rough" with Dorothy Jordan, Robert Montgomery & Benny Rubin　（檢查許可）

美人生就一副慧眼。
畢竟嫁得如意郎君。
男兒身挾一技之長。
佔着人間不少艷福。

時來運來。得心應手。
逢凶化吉。轉禍爲福。
載歌載舞。既擁且抱。
欣親香澤。終圓好夢。

鉅片「牢獄鴛鴦」中之要角　勞勃脫蒙高茂萊

鉅片「離恨天」之女主角　桃樂媚喬鄧　天下聞名滑稽之王　彭尼羅屏

三大明星通力合演

每場加映米曲羅公司獨有的五彩歌舞短片

蘭許歌舞美藝團全班合作

一夕狂歡　美聲美色　賦情賦事

"A Night At The Shooting Gallery"

此片構成。並未化去數百萬美金。僅憑着導演者的靈活手腕。演員們的精細表情。使觀衆於兩小時內連續的發生奇趣和美感。其價値實遠勝於一切。或者。諸君於看過之後。當覺有再度欣賞之必要也。

聯華公司管轄下之 光華大戲院

新閘路南成都路口

革新開幕特別選映

片經檢查許可

監製 羅明佑　編劇導演 王次龍　主角 王次龍　湯天繡　陳一棠

復興國產影片的生力軍　發揚骨肉眞愛的放大鏡　打倒下流劣片的鐵甲車　提倡國粹藝術的維太命

義雁情鴛

本片又名逃情的哥哥

四大特點

▲劇旨▼ 男女之愛是無上偉大的情愛。而兄弟之愛是亘古不易的倫理。在兩者立於衝突地位的當兒。一個最難解答底問題便立刻發生出來了。此劇描寫人間偉大的至愛。人心善惡的衝突。赤裸裸地給這複雜的問題尋出一個答案來。

▲情節▼ 從單純中翻出九曲三彎的境地。紆迴曲折地向着最終底峯極前進。

▲表演▼ 用深刻沉着的表情和動作。顯出劇中人內心潛伏的感念。引起觀衆內心的共鳴。

▲佈景▼ 用美的方法。新底組織。雄厚的資本。巨大的工程。構成一種種富麗堂皇的建築。有如是一幅幅美妙絕倫的圖畫。

注意價目　正廳二角　小童角半　樓廳五角　花樓七角　一律小洋　日夜同價

昨天四場又滿　今天請早

開映時間　（日場）三點一刻　五點一刻　（夜場）七點一刻　九點一刻

本院電話 三三五三〇

特別通告　本院現隸聯華影業公司管轄不惜鉅金大加刷新對於選片及管理均有突飛猛進之進步並添置最新式電氣配音機禮聘音樂名家配奏高尚音樂

青春俱樂部

美男子：却理士羅澤斯
甜姐兒：南錫卡洛女士
合演有聲對白全五彩滑稽熱情歌舞香艷大愛劇

是一闋青春狂想曲；是一首青春抒情詩；是一幅青春戀愛圖；是派拉蒙公司特為青年男女們而設的青春俱樂部！

將映於：奧迪安

北京大戲院

（今天日夜開映）日戲三時 五時半 夜戲九時一刻 北京路貴州路口

電話一七四一〇

（價目）日戲 小洋四角 六角 九角 夜戲 小洋六角 八角 大洋一元 請早購券以免擁擠

全部對白歌舞熱情醉心名片

繼「翻天覆地」而作之熱的傑構

麥克蘭葛林

巴黎名女

翻天覆地 戰地鵲聲 導演 華爾許最新傑作

有妙不可言的情歌情話；檢查許可 有言不可傳的浪漫滑稽

同時加映 羅克得意傑作

小家庭

小家庭，樂如何？打打架，相相罵，落花流水嚎事多！

南京大戲院

愛多亞路五二三號 電話一〇七八二

今天起日夜開映：日戲三時 五時半 夜戲九時一刻

福斯公司全體滑稽明星合演

大閙禁宮

UP the RIVER

笑藥中的人參

是宮也，雖為埋沒美人之所，然而韻事偏多，艷跡頻留，更有無膽英雄，想做護花使者，於是趣事多矣

有硬膨膨的滑稽
有軟柔柔的滑稽

檢查許可

價目 （日戲）正廳大洋六角 樓廳大洋一元 花樓大洋一元半
（夜戲）正廳大洋一元 樓廳大洋一元半 花樓大洋二元

大光明大戲院

靜安寺路跑馬廳 電話三三六三七

今日開映福克斯公司最新特製詼諧艷治奇情偵探有聲傑作
男明星愛德門羅威與女明星瓊痕裴南德心血的結晶

李代桃僵

大劇賊突變貴公子
俏佳人錯認好夫君

主演者是誰？提起此人來頭大，乃是名震世界的二大名片「戰地鵲聲」「翻天覆地」的主角愛德門羅威・他的突梯滑稽已領教過了，不知他表演一個神出鬼沒的劇賊與一個濁世翩翩佳公子・也是拿手・他在本片中以一人扮二人，的是出色當行之作・女主角非別，乃是曾與大明星考爾門氏合演有聲巨片「情俠」的瓊痕裴南德女士・蛾眉曼睩・這般可喜娘罕曾見！

檢查許可

時間 三時 五時半 九時一刻
價目 日塲 六角 一元 一元半 夜塲 一元 一元半 二元

明日開映

派拉蒙公司新出品
青年大明星却爾司羅吉士
主演雋妙情艷有聲大傑作

落難公子

雋妙處如諫果津津有味・情艷處如披雲錦燦燦可愛

愛普廬影戲院

隨時入座

滬北第一經濟高尚影戲院

改低座價⇔連續放映

今日（三時）（五時）（七時）（九時）四次

（米曲羅公司五彩歌舞有聲巨片）

瑙麥希拉◉裴斯開登 主演

（全班男女明星歌舞專家合演）

好萊塢明星大集會

◉座價四角六角兒童減半◉

今日上午十時開映 飛行將軍
二十上午十時開映 反黨魂
廿一上午十時開映 風流船主
（座價）一律二角

新東方

緊要啓事

本劇場所裝有聲機發音尚未準確前昨兩日致勞惠顧諸君遠近跋涉抱歉奚似一面督促技師重行裝置較準發音再行開映以副惠顧諸君之雅意此佈

本劇場啓

中山大戲院

今天四次 一點起 三點起 七點起 九點起

上海影戲公司第三集攝製提倡非戰主義之苗裝奇情香艷片

敵血情花

林美如 胡北風（主演）

片已檢許

價目 樓下二角 樓上三角 包廂五角

榮記大舞臺禮聘最優等藝員

全球歡迎當代獨一泰斗鬚生

高慶奎

今日日戲 義釋黃漢升 魏延殺韓玄 今夜夜戲 全本白帝城 劉備哭靈陸遜掛印火燒連營准代托孤

南北馳名文武唱做全材武生

王虎辰

今日准演 小教場　今夜准演 周瑜歸天

唱做俱佳優等坤角青衣花衫

李慧琴

今日准演 迴龍閣　今夜准演 武家坡

新舊兼工優等坤角青衣花衫

蓉麗娟

今日准演 春香鬧學　今夜准演 蘇三起解

袁小樓 高雪樵 金人山 林樹森 張桂芬

今日准演 聚寶盆 今夜准演 大溪皇莊　今日准演 英雄義 今夜准演 白帝城　今日准演 黃漢升 今夜准演 刺王僚　今日准演 黃漢升 今夜准演 古城會　今日准演 三娘教子 今夜准演 妓女擒冠

曹毛包 粉菊花 呂慧君 李幼芬 韋金奎

今夜准演 古城相會　今日准演 聚寶盆 今夜准演 賣雄鷄　今日准演 迴龍閣 今夜准演 妓女擒冠　今日准演 迴龍閣 今夜准演 武家坡　今夜准演 蘇三起解

日戲價目 花樓 月樓 優廳八角 雅座 特廂 特廳五角 頭廳四角 二廳三角 三樓二角

夜戲價目 花樓 月樓 優廳一元二角 雅座 特廂 特廳七角 頭廳五角 二廳四角 三樓三角

百星大戲院

（價目）三角 五角 日夜一律

今天日夜開映 有聲歌舞對白鉅片

時間 三時一刻 七時一刻 九時一刻

哈羅茂蘭（麗娃栗妲演者）　瑙瑪泰蘭絲（藹紡綠演者）

好萊塢銀星婚史

連日觀衆擁擠讚美聲達院外今日爲最後一天欲觀名劇幸勿失之交臂

明天開映

脂粉賊

脂粉賊爲大明星亞倫培明漢精心結構而艷情神秘曲折尤爲超常佳座無多望祈早臨

林記 更新舞台今晚開演

今天日戲准演 百看不厭 一二本 西遊記 半時登場

二十日戲 二本 西遊記

二十一日戲 二本 西遊記

四本西遊記

▲有富麗堂皇的像真佈景。。。。有攷據精確的全新服裝
▲有出神入化的電術機關。。。。有悲歡離合的奇趣情節
▲有連環對白的有聲電影。。。。有採用科學的雨後虹霓
▲有狗星賴利的特別表演。。。。有中西合奏的聯彈音樂

七時登場

幕目

● 還陽批陳光蕊復職　誅劉洪殷開山回朝
● 金山寺師徒談往事　江流僧晝夜課經文
● 賢士婦拔釵發善願　惡和尚扯謊釀禍端
● 輕舉妄動劉全毀佛　拋兒別女李氏投繯
● 讒神卜漁父洩天機　演水率龍君幻秀士
● 長安市袁隱士賣卜　西門外龍化身占課
● 賞玉旨星君臨水府　尅雨點龍王犯天條
● 爭意氣途中鬥術士　尋生路夢裏拜唐王
● 抗天兵海中開大戰　帥神將水上擒孽龍
● 索綁繩穿殿前待罪　賜酒對奕夢中斬龍
● 南海佛暗護唐天子　眞觀帝夢趕沒頭龍
● 託故友魏丞相劃策　改祿籍崔判官賣情
● 唐天子離魂遊地府　崔判官作保借冥鏹
● 先兒亡弟狹路相逢　帶咬連拖靈犬救駕
● 尉遲恭賭攆黑頭顱　唐眞觀魂歸白虎殿
● 怒沖沖普禪責徒弟　陰慘慘李氏會兒夫
● 妙果惡報失足喪命　劉全悔恨厭世輕生
● 進南瓜劉全圓破鏡　撲蝴蝶公主失芳魂
● 捉生替死桃偶代李　借屍還魂新婦救夫
● 將錯就錯太后認女　陰會陽會劉全返家
● 訪相良敬德還陰債　奉聖旨玄奘離金山
● 建醮壇玄奘膺首座　賣袈裟大士幻貧僧
● 現身說法闡揚大乘　君歡臣悅瞻仰金容

黃金大戲院

良辰佳節的元寶茶　金貴潮中的勝利品

諸君今日看過此片就從今日起連續不斷的亮精精的金子一顆一顆的送上諸君門來

本埠第一家開映慷慨俠義香艷熱烈興奮鉅片

戰地之花女角 蓮妮愛多麗 主演第一傑作　大明星合演　范朋克之老氏導演 唐延齡 精血貫注偉大傑作

全片用十五世紀西班牙美的服裝艷的舞蹈雄麗的宮邸爲背景

淘金得美

中英法電影審查委員同聲讚美稱爲以往審查片最有靈魂之作

片中一大英雄反契贈馬救死存仁等俠義慷慨舉動爲二十世紀人類難見

片述加利福尼未發達時歷史上一段香艷秀麗慷慨興奮偉大事蹟，原書爲大文豪潘脫克尼所著，世界各國俱有譯本，重版不知幾百餘次，米曲羅高露文公司賀得版權，攝爲有聲無聲兩種電影，由「戰地之花」女主角蓮妮愛多麗主演，[illegible]

佳節慶延開 紅歡恭歌舞 紅粉坐香車 公子乘赤兎 賽馬貢豪舉 一擲傾田廬 賽蛙尤稱奇 美絲牧猪奴

今天應多幾回笑特增加笑料 滑稽老搭擋

勞利 哈台 合演新的笑料傑作 爛污水手

[illegible]

價目 小洋一角 三角 四角　時刻 三時一刻 七時半 九時半

明日換映 轟動全球 第一驚險 熱帶寫眞 空前鉅片

暹羅野史

銀幕中的萬牲園 熱帶裏的獸世界 人與獸鬭智 獸與獸相殘

靈驗如神 胃氣散 胃氣仙丹 當面見效

[illegible]

禮聘文武名角日夜開演生平得意拿手傑作機關綵景香艷新劇

天蟾舞台

男女合演

地址英租界四馬路雲南路口 電話一五五六 另一三 七另二

▲今天日戲

大花蝴蝶

金碧玉 楊鼐儂 董舒良 馬麗云 雙演珠簾寨

劉五立 董志揚 楊瑞亭 趙君玉 三本鐵公雞 武家坡

劉漢臣 大金錢豹

小楊月樓 狄青招親

王芸芳 麒麟童 劉筱衡 劉奎官 雙演全本割髮代首

▲今天日戲

楊鼐儂 董舒良 雙捉放

劉五立 董志揚 塔子溝

楊瑞亭 小楊月樓 麒麟童 王芸芳 趙君玉 頭本 二本 三本 四本 趙五娘

劉漢臣 劉奎官 葭萌關

楊瑞亭 小楊月樓 麒麟童 王芸芳 趙君玉 五本 六本 七本 八本 趙五娘

明天日戲頭本 十九夜三本 二十夜四本 念一夜五本 念二夜六本

念三夜七本 念四夜八本 念五夜九本 念六夜第十本 念七夜十一本 念八夜十二本

封神榜

▲特煩全體名角續排空前偉大文武唱做機關綵景香艷神怪新劇

十三本封神榜

▲編導純熟

不日開演先此公布 務希注意

東南大戲院

法華民國路福佑門對角 電話一二六六六

今天日夜開映三場 (日)三時 五時半 (夜)九時一刻

著名滑稽香艷鉅片

從心所欲

（片經檢許）

價目 (日)兩角 四角 (夜)三角 五角

山西大戲院

海寗路北山西路口 電話四五五七六號

今天日夜開映卓別麟滑稽笑片

雄媳婦

片經審查

▲懦弱一丈夫 ▲岳母雌威下 ▲世上多佳婿 ▲男權日衰落

▲到處雄媳婦 ▲甘作同也無 ▲有病快覺悟 ▲振作受侮欺

男性雌伏………看得你………發火

滑稽詼諧………笑得你………不停

明天開映 却爾福雷瑪麗鄧肯合演 愛河潮

時間 二時 四時一刻 七時 九時一刻 價目小洋 二角 三角 四角

共和大戲院

價目正廳小洋二角 樓廳小洋四角 幼童半票

日戲一時三時 夜戲七時九時

今日最後一天開映（片已檢許）

美麗女星王曼麗主演

王女士在片中狂歌新創悲曲

破天荒國產有聲歌唱武俠巨片

白雀寺

同時特煩 白玉泉 鄧笑靈等全班演員 滑稽會串

▲趣到極點 ▲妙到萬分 ▲節目繁多 ▲不勝備載

前昨二天今天請早 八場客滿

開台時 (日)三時 (夜)八時

明日起開映四集 荒江女俠 廿三號起開映五集火燒七星樓

廣東大戲院

地點北四川路中 大德里對面

譚蘭卿的萬能

她能表演青春熱戀的情劇……

她能表演浪漫不羈的活劇……

她能表演尚武愛國的勇劇……

她能表演痛苦悽涼的悲劇……

她能表演滑稽絕倫的諧劇……

十九號日夜又是由她主演

日戲 哀情劇 願花常好月常圓

夜戲 新編熱情戀劇 掛名皇后

價目 日戲 世界八角 大同六角 和平四角 普通二角 包廂十元

夜戲 世界一元二 大同八角 和平五角 普通三角 包廂十五元

青年園地

希望

唐荻

在我們青春時代、分外的、需要異性、

當每次校中招生的時候、也在學期快要開始的時候、誰與誰遇到了、或者遇到老書記曹先生了、總是這樣的問、

「我們班裡有女生嗎、」

這個重大的問題、誰都要在來開課之前、求着曹先生解釋了清楚的、

要是班裏有了女生的說話、就三步併着兩步走、跳躍起來、好像戰士從戰場上得到勝利一般、眼睛圓圓的睜着、向着許多去探望班裡有否有女生而敗歸來的同學驕視、

過去的本校、在每一學期開始、遲遲早早、先先後後、總見到幾個女士姍姍地分散到各班裡去上課的、班裏沒有女士的同學、只能垂着液、懷着鬼胎、在有女生的教室門首、踱來踱去走幾趟、

雖然我的話、覺得太過了一點、可是自家與自家、不可相瞞、

起初誰都非常的渴望、本級有女生光臨、可是到了有了女生以後、又感覺到受拘束、煩悶、

誰也不知道這許多革履、旗袍的女士、是個摩登其外、不摩登其內的人物、

坐着上課、一動也不動、先生問的時候、含羞半語、老是紅着嫩白的面皮、開起級會來時候、很難得芳蹤來臨、要是她高興來參加的話、也是默無一聲、只有、只有當她們下課跑回寢室去的時候、在樓下的我們、才幾聽蹀聲、

一天除了上課外、簡對着不見她們在校園裏跑的、與我們不知在什麼時候築起一條高原的牆來、

我們本來是無所顧忌、關於性的問題、一到下課、就湊在一塊兒、高擱着雙腳、大談而特談的、可是自從她們來了以後、覺得無形之中、多了一位教師監察一般、一點也不敢說了、

只悔氣了教師、我們幾個頑皮的同學、藉着懸河似的口、絞盡了腦汁、去想許多難題來、難倒先生、引女士們一笑、以期自家的影子、鑽進女士們的芳心裏去、只可憐有時教師紅着面大聲喊、「關來」、有時也白着嘴、一響不響、

現在學期又開始了、今天去上課、看見了一個不認得的新女士、坐在牆角的一旁、默不作聲的聽着講、滿面的白粉、擱着兩條漆黑的眉毛、我們都互相以嘴動了一動、微笑了一會、表示安琪兒降臨、新生命開始了、不過是否會像以前一樣的、隔離我們、天呵、……

叙餐

椿

「本社為謀聯絡社員間情感起見、經幹事會議決、於×月×日假座××西菜社、舉行叙餐、尚希本社社員羅踴參加、共襄盛舉、

法政學院光明學社×月×日

這是我們平日為砥礪學行而組織的一個學術團體的通告、一天、清早上、我一跨進學校的大門、就迎面的看見了、我細細的瀏了一遍之後、心田突然發生了一種莫名的欣喜的感覺、那叙餐的情景彷彿照映在我的眼簾前了、又彷彿我已撲住了似的、我呆了一同、遙見我們的常務委員漢也挾着講義夾來了、我們便招呼寒暄、他接着就袖出了叙餐會的簽名簿、婉聲地說、

「叙餐會請你簽一個名」、

「好的」、

於是在二元的數量上、便決定了我也是參加的一員了、

第二天午刻、我和利在學校對過的館子中餐、適巧玉也在、談起了叙餐之進行的順利問題、因為在這幾天來大家都已像在期待着叙餐時刻的到來了、玉也是負責者的一員、因之他是能知內中的情形的、

「參加的人多嗎」、

「很多、是不會失望的」、

「女同學有嗎」、

「有、多不能保險、大概五位之數」、

無意間、笑就這樣的在我們間撤下了一個長的存留、

那期望着的一天光臨了、我約好了劍同行的、但待到五時半、黝黯的色澤漸漸罩籠了、依然不見人影的來到、我便決定獨行了、在路上、平安地、

……我踏進了那龐然的建築物、一個白衣的使者、引我進內、則鋒、劍、玉、利、白、漢……都已在了、其他不認識的倘不少、寒喧了一陣、我開始注意到各人面部的表情、紅潤欣愉、顯赫地展露着、加以湖色的燈光、勻潔地逼視、更內蘊了一種詩意的情調、我似乎滿意的徹展了笑臉、這一班旺於青春之火的驕子呵、

但是、當我注意到性別的分野、我不覺微微感到失望的意態、「今晚沒有南性的融和均調其間了」、在事實上、濃厚趣味之減少、而且我也懷疑、難道是女同學的懼畏、如果是這樣、那又何必要此集團生活呢、或者、是其他的緣故吧、

正當我作那樣感想的時候、終於在羣雄之中發現了一位仙女—范女士了、於是欣悅的濃烈像重振了一下、

劍會打電話同學校、邀郭女士她們來的、結果却枉然、這樣、大家對於范女士之僅來、越表示了敬佩的感悅了、范女士也固辭的在衆口讚美的聲中、頷首、接受、

經過了數度的催促、在鋒的臉上已是發現了為難的表情了、我們決定不再等誰、而開始我們的工作、

本來叙餐就是尋樂的表示、正如鋒所說的、「叙餐比任何吃都有趣、掏的是自己的錢、可以沒有拘束、」所謂狼吞虎咽、說笑打趣、都是必須有的成分了、有什麼顧忌、同時也祗有這樣才算是盡情的狂歡哩、

我們鋪起白布在胸前、兩手把銀色的手叉緊緊地執着、葡萄酒、白蘭地、滿滿的斟、—乾了、再斟……

漢—主席把叙餐的意義報告了、來了、他要求每個人發表一種意見、

是劍開的塲、第二輪到鋒了、他表示反對、理由是這樣、

「今晚是叙餐、我們不需要會議的方式來在此做作、我反對主席的意見、希望主席即速收回成命……」

無異議的通過、

話題便轉到別一方向、白提議每人

新愛倫大戲院

院址虹口海寧路中 電話二四五二（二號）

時間 一時 三時 五時 七時 九時

價目 樓上三角 樓下二角 日夜同價 幼童減半

（今天開映）響滿東方 人人歡迎 九集火燒紅蓮寺

城南通俗影戲院

大東門南 小南門北 南市電話八百廿號

明星影片公司最新出品 寫實社會巨片

勇士救美記

日戲 一點 三點 起 夜戲 七點 九點

今天日夜開映四場 諸君務請早臨

價目 四角 二角 幼童減半

下期開映 施公案 一集

片已檢許

報告艷史一則、結果把人分成三部份已婚的、有對象的、無對象的、檢點的結果、已婚的占四分之一、於是已婚的便自成了一個陣營、向未婚的實行進攻、

「我們已婚的、簡直也是青春的年齡逝了、無須報告、你們未婚的却盡當報告、如果在你們進行步驟上發現有失策的地方、我們當盡指導之責、」錚自私地而又似乎善意地說、

自然在他方面、未能答應、爭辯就經過了長時期、

「現在、我們要玉把戀愛史報告、」白在爭辯中、另闢了一個門徑、

大家贊成、但玉祇是笑、他不願當衆報告的樣子、雖然他的心田上如何是不得而知的、

「那末、我來代爲報告、」白自告奮勇地、

於是、白很巧妙地說了一大篇、當然聽者是笑不可抑、

一個一個地問過去、在被問者都不免飛上紅雲、錚更是健談、他發問一般未婚者、這是輪到范女士了、

「你有否對象、」

「沒有」范女士在嚴重的詰問下、很自然的答語、

「爲什麼沒有、」

「因爲不求、」

「爲什麼不求、」

「不需要、」

「爲什麼不需要、」

「……………」

在此、我們便祇見范女士之笑的容態了、

……………

疲憊的神情在各人的纖維上滋長起來了、似乎已得了滿足的收獲、大家都不約而同的轉到言歸這標題來、但又不忍這樣急的離去、稀有的傾晤、那能放鬆了這種機會、

玉的神精非常興奮似的、他乾了多杯、或許是某一個印象使他引上了勝利的微笑吧、

「劍、玉何時請你吃蹄子、」

「……………」劍笑而不答、但回盼着玉、

……………時間是很輕快地進行、爲了預防過分的遲晚、我們終於整衣賦歸了、

在「再會」聲中、我和錚同行出來、這時正是雪後的天氣、寒風冽骨、冷氣逼人、天上是灰亂而微着蔚藍、我因多乾了一杯、稍感奮然、在路上、我們趣味地作了一番巡閱的工作、因爲是順路、我們步行的、不覺幹了這樣無意識的舉動了、

我們在熙擾的人羣中擠着、回來、我又把一切告訴了傷、顯然我像有點快意樣、

「敘餐的確有味、可惜女同學沒有像我們所預期的那樣多、」

新教師

梳·

在還沒有打上課鐘以前、我們都已走進了第二選科教室、急切地等待着這位教政治學概論的新教師來到、

起初、我們彼此的心中都彷彿以爲這新教師是一個年紀很清的、或者是一個中年的有十足政治氣味的男教師、因爲在這「政治」二字上使我們不得不意識到這上面、後來、在教務主任口中才知道這是一位同性的女教師、姓克的、於是、我們却又要猜想她是怎麼的一個人了、

「我想、她一定帶有些男子氣的、」

「我想、她一定很有口才、並且會說上一口很漂亮很流利的國語、」

我想、她一定不是一個庸俗的女子、」

「總之、我想、她的學識、她的舉止、她的一切都好的、或者、她正是可以代表近時代的女子的典型也未可知、」因爲我曾聽說她很不錯、

這一個新教師——我們不相識的一位新教師、已在我們恣意的閒談中彷彿實了、我們都很滿意地等着上課鐘送我們這想像中的教師進來、

上課鐘是打了、樓梯處起了一陣皮鞋咯咯聲、我們的新教師終於給教務主任送在教室門口了、然而、一頭把髮油塗得很光亮的垂頸的長髮、一張把脂粉塗得有紅有白的臉上架了一副黑邊的眼鏡、大約是半光的、一件黑色軟緞的長袍、鑲着烏黑的皮、領口處有二粒很鮮目的大紅水鑽紐子、袍子是很緊、大約是太省儉了衣料、把胸部和臀部都很明顯地凸起了、脚下一雙跟很高的烏絨的靴子、啊「這一位、這一位我們切望的新教師是走進了教室、她先把給眉炭畫得很長的眉毛了一壓、再微笑地向我們點了點頭、

我們交上了選科證、雖然每一張上除了各人的名字外都印着同樣的字、但她仍細細的每張看了一遍、足足化去了五分鐘以上的時光、她才開口了一聲音是很輕很輕、教室裏靜得連綿綿的聲音都沒有時、才能使坐在後面的同學聽見、大約她是知道自己的聲音輕、恐怕我們聽不清楚、所以她老是把一句話要說上三四遍、她說、「我今天能見到各位同學是很高興、我是剛在大學裏畢業、所以講到學識和經驗實在是一些也沒有、現在可以和諸位同學相討論相切磋、所以我也很高興」、她講完了前一句話要等好一會才能把下面的一句話說出、所以這些話她足足又說了有一刻鐘、

過後、她告訴了我們用什麼書、要我們在下點鐘一定要帶來、最後她說、「現在我們隨意來談談吧」、

一個同學就問、「現在美國國內分什麼黨」、

「分二個黨派」、

「那二個」、

「分二個黨派」、

連問了二三遍、她只是這麼的回答、

「那現在美國總統胡佛是那一黨呢」另一個同學又問了、

她又紅又白的粉臉上却又抹上了些胭脂、

「共和黨」」一個嘴快的同學搶着說了出來、

她把含感謝意的秋波向這位嘴快的同學瞟了一瞟說、「是的」、

大約她是怕我們再問下去了、就很快的接下說「我今天第一次和同學見面、想同學們一定不知道我、我來自己介紹吧」、她說她在北方住了十多年、前年才到上海來進××大學的文科、本在今年暑假畢業、爲了學分已滿、所以在這寒假畢業了、過後又說了不少什麼沒有學問沒有經驗的話來、一面說一面却不時的伸進袋去摸出一隻白色的掛錶來看、大約是怕時間過得太快、她的話要來不及說完罷、

果然、這位新教師實在是一位合於我們想像中飽學的教師、她告訴我們、「她在大學裏第一學年讀了怎樣厚怎樣厚的一本什麼書、第二學年第三學年……讀了多厚多厚的一本書——書名是說的很長很長的外國名字、我們聽不懂、書的厚薄是她把二指表示給我們看的、實在、怎不使人敬佩呢、她讀的書每本都有「英華合解字彙」般厚、

大約她是怕我們坐得太久了對於身體上不宜、所以雖然下課鈴還沒有響、她說、「今天是第一點鐘、我們就早些退課吧」、

這位飽學的新教師終於飄然的離開我們而下樓了、只有她粉白脂紅的臉還仍在我們的腦海中搖曳、

交大補助貧窮學生

華·

交通大學鑒於目今我國匪盜充斥、經濟恐慌、中人之家、均現不景氣之氣象、其能供給學生肄業大學、每年出學費三四百元者、殊屬難於負擔、是以往往有中途因家計困難而退學者、特彷美國各大學所行之學生工讀制、令學生在課餘之暇、爲學校服務二三小時、得相當之酬報、以維持其學業、其工作分爲數種、茲分述如下、

㈠翻譯　學生中國文英文程度高深者、可以擔任此種工作、將圖書館中一切新雜誌圖書、有科學新發明、或闡明事理、或科學消息、新聞鱗爪等有趣文學、呈請秘書批閱、經秘書准其翻譯後、用爲永之文字、作詳細之譯著、譯畢登載該校研究所所出版之雜誌、書報內供海內讀者之閱覽、其酬金大約每千字自五元至十元云、

㈡抄寫　該校以後擬將文書處縮小一切抄寫文件及講義、由學生擔任、揀學生中字體秀麗者任之、唯此事爲便利起見、事前須學生前往報名、聲明每月可以擔任多少字、以免文字之延擱、此項酬金每千字五角、

▲㈢圖書館　圖書館中需要人數較多、舉凡圖書之編目、圖書之分類、以及借書還書、手續均至繁、故現擬招員生十八、每人每月擔任二小時、不論何時、不限定連續二小時與否、總以滿二小時爲度、每人每月定薪水二十元云、

㈣抄黑板　該校爲節省教授時間、增加教授效率起見、特製出使學生抄黑板之辦法、在每課休息十分鐘內、教授將上課時須抄寫之筆記、交與抄黑板之同學、抄在黑板上、教授講授時、可以不必再費時間抄寫、而抄黑板之學生、藉此可以得到酬金、每人每日抄寫六時者、每月可得洋十元、家境貧窮者、得此不無小補焉、

總此四種辦法、大約可以補助貧窮學生百人以上學生之工讀者、又可瞭於謀生之不易、而努力從事學業焉、

交大籃球健將之增加

華·

交大籃球、自昔甚爲出名、曾將代表中國出席遠東運動會之聖約翰大學籃球隊擊敗、而執滬東各大學籃球之牛耳、因之、該隊隊長申國權氏有「南洋君」之雅號、今申國權氏自奕歸來、運動學愈見精深、該校校長聘爲體育主任、申氏本其昔日之精神、爲作恢復校譽之計、於是在去歲發起南洋籃球會之組織、以便該校各隊自由加入競賽、藉以挑選眞才、勤加練習、而申氏本人、亦與教職員數人、組織老孺隊加入、其提倡之精神有如是者、加入者有三十餘隊、結果與南南隊獲標、南南隊係本屆該校新生之自南開大學來者、及前南開學生組織而成、其隊名蓋即自南開入南洋之意也、該隊人才頗不少、均係孫氏之弟兄、而爲南開之校際隊也、其最著名者、爲關龍章、身軀魁梧、投籃時將球直接擲放籃內無不中者、而其奔跑之迅速、傳遞之穩健、均有五虎之稱、次爲丁原郝君、身驅亦魁梧、且靈活異常出入無定、爲中鋒之上選、次爲金龍遠君、其搶球不怕死之勇氣、有一夫當關萬人莫入之勢、內衛天才也、三、他如吳亮遠明、均係儁生、而其技術亦甚佳、故此數人組織之籃球隊、所向無敵、遇者披靡、即如該校去歲之校際代表隊、亦常敗北兩次、惜以新生關係、本屆江大不能出場、否則交大錦標大有希望也、

三星舞台　頭本彭公案

新排全部義俠奇情彩景獨步

値茲新春　萬象新　娛樂看戲　最開心　應世所需　彭公案

機關驚人　特別聯彈　文武新戲

佈景特製　張張新　人材楚楚　劇情妙　海上舞台　稱三星

彭公案

楊香武三盜九龍盃

請注意准於今夜初次起演

准時六半登場

◎頭本彭公案目錄◎

仁聖主春圍行狩　胡鐵丁仗勢搶嬌　彭青天館驛改裝　三河縣百姓告狀　李秉成趨炎附勢　救忠良羣英聚義　黃三太指鏢錯銀　復官職彭公除害　濮大勇酒後失言　大紅門打虎救駕　暢春園看八駿圖　報前德放黃三太　金鸞殿御審三太　沐皇恩彭公陞官　賓成祭掃遇惡少　賓金蓮罵官自刎　殺獻縣二墩報仇　賀馬御李全激將　誇海口羣英定計　王伯燕內應放火

左青龍重利盤剝　施强暴打死張玉　李七俠會場警惡　拿左奎武舉被逐　通關節彭公被參　喜峯口故友相逢　賓爾墩氣走河瀾　武文華拒捕正法　論英雄激走三太　賜馬褂格外施恩　楊香武盜九龍盃　明大義投府衙門　老義士拚命陳情　負責任限期尋盃　拒婚姻獻縣害民　楊香武因夢失盃　楊香武巧救翠云　周應龍還盃奪盃　裸美人二盜玉盃　楊香武火中遇險

⊙藝員角色一覽表

藝員	角色	藝員	角色
蘇蘭舫	賽金蓮	小孟七	賽成
趙如泉	楊香武	賈璧雲	翠花宮
毛韻珂	彭公	景韻琴	桃花宮
應楠森	康熙帝	小趙君玉	戲耍宮
陳筱穆	黃三泰	劉文美	西宮
王英武	李七侯 周應龍	王慧蘭	碧雲宮
何佩華	皇后	顏慧芳	清華宮
金素琴	周妻	孟鴻茂	王伯燕
王桂卿	賽爾墩	王瀛洲	張永德
毛燕秋	武文華	尹九霄	武月英

▲注意　今天日戲准十一時開鑼

尹九霄　趙君甫　錢月樓　謝德寶　劉進奎　張慶喜　金山寺

景韻琴　張玉田　王瀛洲　康松喬　李春利　李連甲　鹿台恨

王桂卿　孫慶春　王英武　毛燕秋　馬俊山　演　三力殺四門

趙東昇（蔡狀元　木頭人）　小孟七（馬面　廣東戲）　景韻琴（舞女　老背少）　王慧蘭（舞女　打蓮湘）　金素琴（蛤蜊精　梨膏糖）　陳筱穆（蔡太公　大幻術）　趙如泉（夏德海　外國戲）　毛韻珂（夏老太太）　何佩華（夏婆　打蓮湘）　顏慧芳（舞女　打蓮湘）　劉文美（二尺半　小人戲）　賈璧雲（江北女　縫窮婆）　小趙君玉（蔡碧蓮　賣瓜女）　孟鴻茂（張順　耶穌教）

天下第一橋

與別不同　特別穿插　各色雜耍　燈彩好戲

天下第一橋一戲海上演者夥矣非演一段而求熱鬧者既因角色不能演到十全十美者致使觀者不明始終爲憾本台爲了這個緣故設法尋覓秘本重新排演自始至終使觀者明白全戲之事實本戲自馬面招親至蔡狀元造橋止內中精彩的情節不勝枚舉如蔡公怒打閻王這怒憤塡胸的蔡公就請了激烈派的做工老生陳筱穆藝員擔任並有小孟七藝員扮演的馬面二人在一場上添了許多的穿插配搭齊全實屬罕見夏德海投文別家夏德海一角由於那新舊劇家滑稽無比的趙如泉擔任更配以著名小丑孟鴻茂藝員擔任張順他二人是老搭擋又滑稽聯彈有滑稽的做工只滑稽的諸君大笑捧腹而後止在聯彈時有大名鼎鼎的毛韻珂藝員飾夏老太太趙等青衣何佩華擔任夏婆更是牡丹綠葉相得益彰夏德海投海一幕是一片汪洋大海一剎那間變成一座水晶龍宮又有各種雜耍點綴其中煞是好看然在過橋一幕更是各大藝員出奇制勝各獻所長尚有許多佳點限於篇幅不能備述諸君觀過之後自知詳細了

蘇蘭舫　寶蓮燈　代演　打堂